ÖRÜMCEK ADAM

132

KDV DAHİL
2500 LİRA

B YAYINLARI

ÖRÜMCEK ADAM

132 Türkiye'de yayın hakkı BİLKA-Bilim-Kültür Araştırma ve Yayıncılık Limited ŞTİ.ne aittir. (B yayınları)

BİLKA, Bilim-Kültür-Araştırma ve Yayıncılık Ltd. Şti. adına sahibi ve Sorumlu Yönetmeni

SAMET KOÇYİĞİT

AYDA BİR YAYINLANIR

Yönetim adresi: Cankurtaran
Kutlugün Sok. No. 25 Kat 1
Sultanahmet-İstanbul

Kapak baskısı: Binay Matbaacılık
İç baskı: Paşahan Matbaası
Kapak film : Kombi Grafik

Yayınlanan - çizgi roman yazı ve fotoğrafların her hakkı BİLKA, Bilim - Kültür - Araştırma ve Yayıncılık Limited Şti.ne aittir. Çizgi romanların yayın hakkı Kesim Ajansı aracılığı ile satın alınmıştır.

Lütfen yapma!

İŞTE SENİN BU YANINI ÇOK BEĞENİYORUM, PARKER. ÇOK İYİ SORULAR SORUYORSUN...

GİT BUNLARIN CEVABINI BUL.. BU ARADA RESİM DE ÇEK..

MUHABİRLİK YAPMAMI MI İSTİYORSUN?

DAHA ÖNCE YAPMAMIŞTIM AMA SANIRIM...

ŞEY, PARKER SEN BİLDİĞİN İŞLE İLGİLEN.

SEN RESİM ÇEK. O HİKÂYEYİ YAZSIN..

NE? SEN Mİ?

ŞAŞIRDIN MI PETER?

ŞEY... ASLINDA BİRAZ BETTİ..!

BEN SENİ HEP ŞEY OLARAK...

SEKRETER OLARAK MI?

AMA BU JONAH'IN FİKRİYDİ...

BUNCA YIL MEKTUPLARINI YAZDIKTAN SONRA BU İŞİ DE BECEREBİLECEĞİMİ DÜŞÜNMÜŞ...

BU SENİN İÇİN BÜYÜK FIRSAT...

BASKINI DURDURUN! BETTİ'NİN HABERİ GELİYOR.

ALAY ETME, PETER!

DAILY BUGLE'YE İLK GELDİĞİNDE O BERBAT ÖRÜMCEK ADAM RESİMLERİNİ SATMAYA ÇALIŞIRKEN NE KADAR SİNİRLİYDİN...

TAMAM, TAMAM!..

NE ZAMAN YARDIMA İHTİYACIN OLURSA YANINDAYIM...

AFFEDERSİN BETTİ. PETER SENİNLE KONUŞABİLİR MİYİZ..

TABİİ ROBBİE!

SAHTE RESİM ÇEKTİĞİM GEREKÇESİYLE JOE ROBERTSON UZUN ZAMANDIR BENİMLE KONUŞMUYORDU. JONAH GAZETESİNDE BENİM ÇALIŞMAMI İSTİYORSA DA, BAŞ EDİTÖR OLARAK ROBBİ'NİN YETKİSİ BÜYÜK..

- BAŞIM DERTTE OLABİLİR...

BU ARADA.

KUZEYDE BİOKİNETİKLE İLGİLENEN BİR KURULUŞTA...

STEWART ST.

BÜYÜK VE GÜÇLÜ BİR YARATIK...

...OLDUĞU SÖYLENİYOR. ANCAK BÖLGE POLİSİ HÂLÂ BU KONUDA KONUŞMAK İSTEMİYOR...

BU ARADIĞIM ŞEY OLABİLİR...

BİOKİNETİK ENERJİ MAKİNELERİNİ DENEMEK İÇİN İDEAL BİR HEDEF...

KARDEŞİM RİKARDO BU ALETİ YAPMAK İÇİN HAYATINI FEDA ETTİ...

BEN YURT DIŞINDAYKEN YAZDIĞI BİR MEKTUPTA...

...YAPTIĞI MODELİ MUHTEŞEM DÖRTLÜNÜN ÜYELERİNDEN BENJAMİN'İN ÜZERİNDE DENEMEYİ PLANLADIĞINI OĞULUYORDU...

O MEKTUPTAN SONRA RİKARDO'DAN HABER ALAMADIM...

KANITLAYAMAM, MÜMKÜN DEĞİL AMA KARDEŞİMİ MUHTEŞEM DÖRTLÜ'NÜN OLDÜRDÜĞÜNÜ SANIYORUM...

RİKARDO'NUN NOTLARINDAN YARARLANARAK O MAKİNEYİ YENİDEN YAPMAK YILLARIMI ALDI... BİR O KADAR DA ONARIMI...

BUGÜN SON TESTLERİ DE TAMAMLADIM...

EĞER BU TEST DE BAŞARILI OLURSA... YARIN KARDEŞİMİN INTIKAMINI ALACAĞIM.

BU ARADA JAMESON'UN OFİSİNDE...

PETER, DAİLY BUGLE'DE ÇALIŞIRKEN ÇEKTİĞİN YALANCI ÖRÜMCEK ADAM RESMİ KONUSUNDA NE DÜŞÜNDÜĞÜMÜ BİLİYORSUN..

SEN DE BENİM NE DÜŞÜNDÜĞÜMÜ BİLİYORSUN!

O RESİM REKLAM DENEMESİ İÇİNDİ.. HABER FOTOSU DEĞİLDİ

BİLİYORUM PETER. BASIN AHLAKI KONUSUNDA DÜŞTÜĞÜM ÇIKMAZA SENİN DE DÜŞMENİ İSTEMEM...

YILLAR ÖNCE TOMBSTONE'YI ELE GEÇİRDİĞİN İÇİN Mİ ?

EVET...

AMA DÜN AFFETMEK İLE İLGİLİ BİR ŞEY ÖĞRENDİM. BİRBİRİMİZDEN BAŞLAYABİLİRİZ...

KÖTÜ DAVRANIŞIM İÇİN BENİ AFFEDEBİLİR SEN, ÇOK SEVİNECEĞİM...

ROBBİE, BEN HEP SENİNLE DOST OLMAK İSTEDİM...

TABİİ. Kİ SENİ AFFEDİYORUM

AFFETMEK DEDİK TE...

CONNECTİCUT'DA BİR YERDE...

ONA DEDİM "BENİ AFFEDECEK MİSİN ?

İMKÂNSIZ HAYATIM DEDİ. KİLİTLERİ DEĞİŞTİRDİM --

SONRA DEDİ Kİ...

HEY... BU DA NE ?

BİLMİYORUM SÖRGE..

BÜYÜK YEŞİL BİR ŞEY VE BU TARAFA GELİYOR..

SHARGON

AHH!

APTAL POLIS-LER...

POLICE

POLICE

PAS SILAHLARINIZ LA HULK'U VURMAK İSTİYORSUNUZ.

AMA HULK SİZİ EZECEK...

SARGE... BU NEYDİ ?

BİLMEM O KADAR HIZLI GİDİYOR Kİ...

VAHŞİ BİR HAYVAN OLMADIĞI KESİN...

HEY, GERİ ZEKALILAR ATEŞİ KESİN!

KOLLARINDA BİR KADIN VAR...

ALO! ALO!! ÇABUK BİZE YARDIM GÖNDERİN!..

ONLARIN SİLÂHLARI HULK'A ZARAR VERMEZ. HİÇBİR ŞEY HULK'A ZARAR VERMEZ..

HULK.' ŞURADA SAKLANMAMIZ GEREKLİ..

NE?

SİLÂHLAR HULK'U KIZDIRIR. KIZINCA DA...

HUH!

HULK'UN SAKLANMASI GEREKMEZ. HULK KORKMAZ.

AMA BEN KORKUYORUM. SİLÂHLAR BENİ YARALAYABİLİR...

KİM OLDUĞUMU HATIRLIYORSUN DEĞİL Mİ HULK?

EVET. SEN BETTİ'SİN...

BANNER'IN KARISI..

APTAL BANNER..

TERKEDİLMİŞ ORMAN EVİ. BURADA EMNİYETTEYİZ

EMNİYET?.

EVET... EMNİYETTE OLMAK İSTİYORUM.

AMA HULK NEREYE GİDERSE İNSANLAR PEŞİNDE.

AMA BURADA BENİMLE EMNİYETTE SİN HUNK!

EMNİYET..

EMNİYET.. BETTİ? YİNE Mİ OLDU...

EVET SEVGİLİM

AMA MERAK ETME. ARTIK BERABERİZ. BİR DAHA O CANAVARLA TEK BAŞINA BIRAKMAYACAĞIM SENİ.

QUEENS'TE...

... BİR HASTANE...

TEBRİKLER KRİSTİ...

ARTIK SENİ KUZENİNİN MARY JANE'İNİN ELLERİNE TESLİM EDİYORUM.. NE DERSİN?

HARİKA Dr. RANSOME!

AMA HEPİNİZİ ÖZLEYECEĞİM...

BİZ DE SENİ RAKİP TESİ GECESİ YAPACAĞIMIZ TOPLANTIYA KADAR. BU ARADA SAKIN UNUTMA...

AMA YİNE YEMEYLE İLGİLİ SORUNLARIN OLURSA, BİR TELEFON ET YETER...

HEPİNİZE TEŞEKKÜR EDERİZ.

KENDİNİZE İYİ BAKIN!

KRİSTİ'Yİ HİÇ BU KADAR MUTLU GÖRMEMİŞTİM.

HASTANEDE OLDUĞUN ZAMAN YATTIKTAN SONRA...

...YEPYENİ BİR İNSAN OLDU...

PRIL PRIL BİR GENÇ KIZ...

MJ. YÜZÜNÜ GÖRMELİSİN!

GÖZÜNE LİMON SIKILMIŞ BİRİNE BENZİYORSUN!

YOKSA AĞLAYACAK MISIN?

BEN Mİ?

ŞEY... AKLIMDAN GEÇMEDİ DEĞİL.

BU SABAH AİLENLE KONUŞ - TÜM. BABANIN İŞİ NEDENİYLE PARİSTE DAHA BİRKAÇ AY KA - LACAKLARMIŞ...

HİÇ ŞAŞIRMA - DIM.

ONLAR HAYA - Lİ AİLELER - DENDİR...

SANIRIM ONLAR DÖNE - NE KADAR MARİA TEYZE' - NİN YANINDA KALACA - ĞIM...

HA - YIR... AİLEN NEW YORK'TA KAL - MANA İZİN VERDİ...

DOSTLARIMIZ OSBORN' - LAR SENİ ÇOCUK BAKI - CISI OLARAK TUTMAK İSTİYORLAR..

SAHİ Mİ ?

SAHİ YA...

AYLARDIR NOR - MAN İÇİN BİR YARDIMCI ARI - YORDUK...

... BU ARADA EĞİTİMİNİ DE TAMAMLARSIN...

İNANA - MIYORUM.

TAM İSTEDİĞİM GİBİ, MJ...

NORMAN'I GÜVENİLİR BİRİNE BIRAKIP HARRI)LE GEZECEĞİZ...

BİRAZ ROMANTİZM HA...

BİRAZ ROMANTİZM OLMAZSA MUTLU ÇİFTLER BİLE SEV - GİYİ UNUTUYOR...

AMAN TANRIM...ONUN İÇİN Mİ J. JEROME BA - NA GELİCİ GELDİ.?.. PETER'LE BEN SEVGİ - Yİ UNUTTUK MU YOKSA?

KONEKTİKAT'TA...

...BİR KÖY...

...YOLUNDA...

SAAT 11:50

BİRDEN FARKETTİM Kİ HEP BENİMLE İLGİLİ KARARLARI BAŞKASI VERİYOR... VE BU BANA NE KAZANDIRDI?..

SEKRETERLİKTEN ÖTEYE GİTME - YEN BİR MESLEK VE KOCAM ÖLDÜKTEN SONRA SİNİR KRİZLERİ...

SON BİR KAÇ AYDIR DİZGİNLERİ ELİME ALDIM...

ONUN İÇİN YENİ MESLEĞİM BENİM İÇİN ÇOK ÖNEMLİ...

OOO...

POLİS BARİKATI...

DİKKAT! YOL KAPALI!

ARAÇLARINIZI PARK YOLUNDAN ÖTEKİ ÇIKIŞA SÜRÜN!

NE?

YİNE BU ŞİP ORMANIN İÇİNE DALIYOR...

BİR TERSLİK OLDUĞUNU ANLAMAK İÇİN ÖRÜMCEK HİSLERİME BİLE GEREK YOK.

SEN ARABA-DA KAL BETTİ.

BEN BARİ - KATIN ÖTE-SİNDE NE VAR BAKA-YIM...

NE?

PETER DUR!

BUNA İZİN VERE-MEM..

BU..

..SENİN İŞİN DEĞİL..

EVET... BİR BAKALIM! VAHŞİ BİR YARATIK KANEKTİKAT YAKINLA-RINDA GÖRÜLÜYOR. POLİS BARİKAT KURUYOR VE BİR JİP ORMANA DALI-YOR. SANKİ BİRBİRİYLE İL-GİLİ GİBİ GÖ-RÜNÜYOR.

BEN BOŞUNA ÖRÜM-CEK ADAM OLMADIM İÇGÜDÜLERİME KULAK VERMELİYİM...

İÇGÜDÜLERİME BU JİPİ İZLEYEREK SORULARIMA CEVAP BULABİLİRİM...

BIO KİNETİK ENERJİ DALGALARI ALICIM İKİ YÜZ METRE İLERDE GÜÇLÜ BİR BİYOLOJİK ENERJİ KAYNAĞI OLDUĞUNU BİLDİRİYOR...

NE? ÇOK GARİP...

ENERJİ DALGALARININ ŞEKLİNE BAKILIRSA BU ENERJİ KAYNAĞI TAMAMEN BİYOLOJİK DEĞİL.

İÇİNDE RADYASYON BİLEŞİMİ VAR...

BÜYÜK MİKTARDA GAMA IŞINI...

ŞU ORMAN İÇİNDEN GELİYOR...

ACABA RAPORLARDAKİ BU YARATIK KAÇAK BİR VAHŞİ HAYVANDAN ÖTE BİR ŞEY OLABİLİR Mİ?

YOKSA...

YOO.. BUNU BEKLEMEK FAZLA OLUR...

ALICI İYİCE COŞTU.. ENERJİ KAYNAĞA YUKARIDA...

KESİNLİKLE GAMA IŞINI İÇİYOR...

AMAN TANRIM!

RADYASYON KAYNAĞI... ŞU ARAM...

OLABİLİR Mİ? EVET..

DR. BANNER - TABİİ! ŞİMDİ ANLAŞILDI...

HERKES ÖLDÜĞÜNÜ SANIYOR - AMA ARTIK GERÇEĞİ BEN BİLİYORUM.

KIPIRDA - MA BANNER. AZ SONRA...

"GÜCÜN BENİM OLACAK..."

NE? BRUCE...

BETTİ! KARAM YANIYOR...

TANRIM! NELER OLUYOR?

ENDİŞELENME BANNER!

BİO-KİNETİK ENERJİ MAKİNESİYLE UFAK BİR DENEY...

OH, YOOO!

SEN NE YAPTIĞININ FARKINDA DEĞİLSİN...

APTAL ADAM, NİYE HULK'UN CANINI YAKIYORSUN?

HAYIR.. BEN YAPMADIM... BEN...

KAPA ÇENENİ..!

PIYAK

HULK HATIRLIYOR, HUNK'UN KAFASINI ACITTIN...

HAYIR! HUNK'UN DEĞİL...

HUNK! LÜTFEN YAPMA!

BANNER'İN KAFASINI

EVET!

SEN BANNER'İ TANIYORSUN... ONUN DOSTUSUN...

AMAN TANRIM. KÂBUS BU.. LÜTFEN DUR...

ADAMI DÜŞÜRDÜN YEŞİL DEV!

SANA LÜTFEN DUR DEDİ...

HERKES BİLİR Kİ; "LÜTFEN" HER KAPIYI AÇAR...

NE?

SEN HULK'UN DÜŞMANI ÖRÜMCEKSİN...

DAHA ÖNCE DEĞİLSEM BİLE AR. TIK ÖYLE SAYILIR.

HEY! ZEMİNE DİKKAT ET YAKIŞIK-LI...

BU KİLOYLA SANIRIM...

LAFIM AĞZIMDA KALDI...

NE ŞOM AĞIZLIYIM...

NE KADAR ŞAŞIRDIĞIMI FARKETTİRMEMELİ...

BİLDİĞİM KADARIYLA..

... HULK ÖLMÜŞTÜ...

ARRRHH!

HUNK PAR ÇALAYACAK.
EVET DOĞRU!
BİLİYOR MUSUN YE - ŞİL DEV..
TAVRINI DEĞİŞTİR.
BU HALİNLE YA - RAMAZ BİR ÇO - CUKTAN FARKIN YOK...
BAK!
BU KATI DA İNDİRDİN AŞAĞIYA...
EEEEEE...
AMAN TAN - RIM...
OOH, YOO...
BU ADAM..
-SANIRIM ÖLMÜŞ...
BAH! APTAL ADAM BANNER'IN DOSTUYDU..
ÖRÜMCEK! SEN DE DOS - TU MUSUN?

ŞEY... MADEM Kİ SORDUN...

RRGH!

WHAM

SANIRIM YANLIŞ CEVAPTI DEĞİL Mİ?

BANNER, BANNER!..

HULK DUR! ONU ÖLDÜRECEKSİN!

THOOM

BAYAN YERİNDE OL-SAM KAÇARDIM.

BAYAN DUYDU-NUZ MU?

HEMEN KAÇIN.. YOKSA..

OOOF..!

NE? OH!..

EYAAAAAHH!

ÖZÜR DİLERİM.. BUNU YAPMAK İSTEMEMİŞTİM...

HAH!

ÖLÜM - ÇEK KENDİNİ SOKU..

ARTIK SIÇRAMAK YOK..

HUNK SENİ EZECEK..

SCHOO

BÖCEK GİBİ..!

SPLASH

RAARGGH!

ÖRÜMCEK HİSLERİM BENİ UYARIYOR..

AMAN NE İYİ...

SANKİ KOCA DEVİN ÜZERİME GELDİĞİNİ GÖRMÜYORUM...

BANNER'İN DOSTLARI!.. BANNER'İN DOSTLARI..

BAZEN ÖRÜMCEK HİSLERİM DELİK CANKURTARAN SANDALI GİBİ İŞE YARAMIYOR...

HULK!..

LÜTFEN DUR! ONU ÖLDÜRECEKSİN...

- YETER ARTIK..!

BİRKAÇ SANİYE SULAR PATLAMAYA HAZIR BİR VOLKAN GİBİ ÇALKALANDI...

HULK VE ÖLÜMCÜK ADAM KORKUNÇ BİR MANZARA SERGİLİYOR... DU...

... VE SONRA...

SONRA...

AMAN TANRIM...

KADER NASIL BU KADAR ZALİM OLABİLİR...

TAM BRUCE İLE YENİDEN BİRLEŞTİK DERKEN, HULK BİZİ YİNE AYIRACAK MI?

LÜTFEN ONU ÖLDÜRME HULK..

LÜTFEN!

EĞER HÂLÂ İNSAN OLAN BİR YANI KALDIYSA...

--ÖLÜMCEĞİN YAŞAMASINA İZİN VER.. BENİM İÇİN DEĞİL--

-- KENDİN İÇİN...

WOOSH

BAH!

APTAL ÖRÜMCEK DÖVÜŞTEN VAZ GEÇTİ!...

HULK.. YOKSA...

... ONU...

BÖCEK HULK'UN UMURUNDA DEĞİL..

HULK GİTMEK İSTİYOR...

HULK ! O YAŞIYOR MU, ÖLDÜRDÜN MÜ ? BİLMEK İSTİYORUM.

KİMİ ?

ÖBÜRÜMCEK ADAMI... ONU ÖLDÜRDÜN MÜ ?

HULK GİTMEK İS - TİYOR...

GİDİYO - RUZ...

SAAT 12 : 46 DE.

VE 12 : 48 DE..

UFF !

İKİ DAKİKA..

UF !..

YOSUNLARDAN KURTUL - MAK İKİ DAKİKA SÜRDÜ.

HULK BENİ ÇOK KÖTÜ ETTİ.

HİÇ DEĞİLSE OTO - MATİK KAMERAMLA BİRKAÇ RESİM ÇEKTİM.

BAŞIMDAKİ KORKUNÇ AĞ - RI İLE...

... SIRTIMDAKİ ACIYI UNUTUNCA BİR ŞEYİM KAL - MAYACAK..

SAAT 12 : 49.

30 BİRİNCİ BÖLÜM SONU

Beni rahat bırakın!..

İKİNCİ BÖLÜM

SAAT 6,14

ÖRÜMCEK ADAM KÖTÜ BİR GÜN GEÇİRMİŞTİ...

UUUU...

SNFF

FRR

FRFF

-YE NE YAZIK Kİ DAHA BİTMEMİŞTİ...

AY... AY... NE OLUYOR?

UYUKLAMA YA BAŞLA-DIM...

BİR AN İÇİN BİLİNÇ KAYDI...

CONNECTİCUT'TAN AYRILDIĞIMDAN BERİ SERSEM GİBİYİM!

ORAYI NEYE GİTTİĞİMİ HATIRLAMIYORUM..

O ELEKTRONİK ŞEY ÇAR-PINCA...

...BEN DE MUTSUZ OLDUM...

UMUTSUZ HULK...

HULK BUNU FIRSAT BİLDİ.

VE BENİ SUYA FIRLATTI.

BU ARADA DA KAÇTI. ARKASINDA BİR ÖLÜ İLE...

-O GARİP ŞEYİ BIRAK-MIŞTI...

POLİS ETRAFI TARIYORDU. CESEDİ BULACAKLARINDAN EMİNDİM. AMA ALETİ ALDIM. BELKİ ONU İNCELEYİP BANA NELER OLDUĞUNU ANLAYABİLİRDİM... BU İŞİ PETER PARKER OLARAK DAHA KOLAY YAPABİLİRİM...

SAAT 5.29

ÇOK KÖTÜYÜM. KENDİMİ ZOR TAŞIYORUM...

BİR DE BU ELİMDE-Kİ...

BİR YER VARDIR...

BELKİ ONU KO-YABİLECEĞİM...

BU PARA İLE BUNDAN İYİ NE-REDE MUHAFAZA EDEBİLİRİM. Bİ-RAZ DİNLENDİK. TEN SONRA GELİP..

ÖRÜMCEK HİSLERİM..

...ÖNCE-DEN FAR-KETME-DİM... AMA...

ETRAFTA TEHLİKE YOK Kİ...

SADECE ŞİKAĞO TRE-NİNDEN İNEN BİR KAÇ KİŞİ...

PEKİ HİSLE-RİM Nİ-YE U-YARDI BENİ...

YOKSA ONLAR DA MI AYNA-YI YEDİ...

ÇOK KÖTÜYÜM AĞLA ÇİTME-Yİ DÜŞÜNME-MELİYİM Bİ-LE. BU BÜT-ÇEMİ SARSA-BİLİR AMA BAŞKA ÇAREM YOK...

TAKSİ...

NE?

HEY ADAM TU-TUKLUSUN?

KÖTÜ KOKTU-GUN İÇİN SO DOLAR VERECEKSİN!

AH, ŞU NEW YORK POLİSİ.. BAZEN TAM İHTİYACIM OLDU-GU ANDA YANINDADIR..

NEYSE Nİ OLDU. BU DURUMDA ONA YARDIMCI OLAMAZDIM...

SERSERİLER KAÇIYOR. KEŞKE ONLARI DURDURABİLSEYDİM. AMA ŞU ANDA GÖZÜMÜ BİLE KIRPACAK HALİM YOK..

BELKİ DERSLERİNİ ALMIŞLARDIR..

NEDEEE

ŞİMDİ NE YAPIYORUZ DOSTUM...

MERAK ETME, BİRŞEYLER BULURUZ

HEP BULURUZ ZATEN.

SAAT: 6,03

JAMESON YAYINEVİNDE BİR İŞ GÜNÜ...

JP

SELÂM JONAH!

BUNLAR CONNECTICUT'A ÇEKTİĞİM RESİMLER..

OOO.. İYİ..

BETTİ'NİN YAZISINI SÜSLEYEBİLECEĞİMİZ RESİMLERİMİZ GELDİ. BETTİ LEEDS'İ HATIRLIYORSUN DEĞİL Mİ?

BİRLİKTE ÇALIŞTIĞIN MUHABİR...

HAY ALLAH, UNUTMUŞUM...

ÖZÜR DİLERİM BETTİ...

HAYATIMDA GÖRDÜĞÜM EN SORUMSUZ PROFESYONELSİN PETER..!.

HEY! BİR DAKİKA!..

BETTİ HAKLI, PARKER. OLAY YERİNİ TERKETMEK KADAR SORUMSUZ BİR DAVRANIŞ OLAMAZ...
JONAH...
YENİ OLDUĞUMU AMA HİÇ DEĞİLSE BEN GÖREVİMİ YAPTIM...
AMA...
DELİLLERİ TOPLADIM. O KAR EVİNDE ÖLÜ BİR ADAM VARDI. ARMAND JONES ADINDA BİR BİLİM ADAMI...
EĞER TAKIM OLARAK ÇALIŞSAYDIK, BÜTÜN HİKAYEYİ ÖĞRENEBİLİRDİK...
!..!..!..
BİR DAHA BÖYLE BİR ŞEY YAPARSAN PARKER.
BENİ RAHAT BIRAKIN!
PARKER'İN BU KADAR DUYARLI OLDUĞUNU BİLMİYORDUM...
NE? ŞUNA ÖFKELİ DESENE!
SURATI YEMYEŞİL OLDU...

KENDİMİ BİR GARİP HİSSEDİYORUM...

BU YORGUNLUKTAN ÖTE BİR ŞEY. HEMEN UZAKLAŞMALIYIM..

SOĞUK BİR ATEŞ GENÇ KAHRAMANIN...

...ÖRÜMCEK HİSLERİNİ KÖRELTEREK YUKARI ÇIKANLARI FARKETMESİNE ENGEL OLUYORDU...

SONUÇ OLARAK...

BİR ŞEY GÖRDÜN MÜ CARLOS...

EVET, ŞURADA! ÖRÜMCEK... ADAMA BENZİYOR.

OLDUĞUN YERDE KAL DUVAR SÜRÜNGEN!..

SESSİZCE TESLİM OL!

YOKSA ATEŞ EDERİZ...

ZAPMAYIN!..

BENİ ÇILDIRTMAYIN!..

YANLIŞ MI GÖZLÜYORUM!

YOKSA BÜYÜYOR MU?

BEN...

UYARMIŞTIM...

SİZİ...

ŞİMDİ..

ÖRÜMCEK EZECEK...

ATEŞ ET! EĞİTİMİ HATIRLA!

KRAK KRAK KRAK

HATIRLIYORUM VE ONU YURUYO-RUM...

AMA KURŞUNLAR ÜZE-RİNDEN SEKİ-YOR...

BU..BU ÖRÜMCEK OLAMAZ...

PUNCH

ÇOK DAHA FAZLASINI DOSTUM...

ÇOK DAHA FAZLASINI...

NİYE APTAL İNSANLAR ÖRÜMCEĞE ZARAR VERMEK...

...İSTİYOR?

ÖRÜMCEK ADAM GÜÇLÜ... ZARAR VERDİNİZ...

ÖRÜMCEK ADAM YORGUN ŞİMDİ!

ÖRÜM-CEK...

...BİRAZ..

-UYUYA-CAK...

DÜNYA DÖ-NÜYOR...
BAYIM!
TYİ MİSİ-NİZ?
BİRAZ ÇORBA İS-TER MİSİN? KOYU DEĞİL AMA SICAK.
ÇORBA HARİ-KA...
BEN... ŞEY, ÇOK HASTA YIM... BELKİ HAYAL GÖ-RÜYORDUM... YA DA...
BİR RÜYA...
AMAN TANRIM. GERÇEKMİŞ...
EĞER TEK-RAR DEĞİŞİR-SEM. BU İNSAN-LARIN HAYATI TEHLİKEYE GİRER.
ARTIK GİTMELİ-YİM. ÇORBA NEFİSTİ... TEŞEKKÜR-LER...
GERÇEK-TEN...
BETTİ BİLİM ADAMIY-LA İLGİLİ BİR ŞEY SÖYLEMİŞTİ. BELKİ BENİ BU HALE GETİ-REN ŞEYİ O YAPTI. HEMEN ÜSTÜMÜ DEĞİŞİP...
...BETTİ'YE GİDEYİM... UMARIM BE-NİMLE KO-NUŞUR...

SAAT: 9.48
FOREST HILLS...
BAK PETER! ARTIK GEÇ OLDU-VE BEN...
PETER! BERBAT GÖRÜNÜYORSUN. SEN HASTASIN...
İYİYİM... SADECE KAFAM KAR MAKARIŞIK...
DİNLE! BANA ARMAND JONES İLE İLGİLİ NELER ANLATABİLİRSİN?
ŞEY.. BİO-ENERJİ TRANSFERİ ÜZERİNDE ÇALIŞAN OLAĞANÜSTÜ BİR BİLİM ADAMI...
ADRESİNİ ALDIN MI?
ELBETTE.. İÇERDE NOTLARIMIN YANINDA... GETİREYİM..
AL! PETER, GERÇEKTEN KÖTÜ GÖRÜNÜYORSUN..
KARINI ARAYIP DURUMUNU...
HAYIR!
YANİ ONU ENDİŞELENDİRMENİN BİR ANLAMI YOK. BİRAZ DİNLENMEYE İHTİYACIM VAR. HEPSİ BU...
SAĞOL BETTİ...

SAAT. 10.25

İŞTE JONES'IN LABORATUVARI. YALNIZ ÇALIŞIYORMUŞ. BİR SORUN ÇIKACAĞINI SANMAM...

HA'HA'HA!

ŞU ELEKTRONİK GÖZ KİM BİLİR KAÇ SİRENİ HAREKETE GEÇİRİYORDUR...

AMA...MM...

BİR DEFTER...

BELKİ BU NOTLARI OKUYARAK NELER OLDUĞUNU...

122

HİÇ DEĞİLSE ÖRÜMCEK HİSLERİM HÂLÂ ÇALIŞIYOR...

NOT TUTAN DÂHİLERE BAYILIRIM...

BRINGALINGALING

ALARM!..

ELEKTRONİK GÖZÜN YEDEK DEVRESİ YARMIŞ...

ÜSTÜNE AĞ GELİNCE HAREKETE GEÇTİ...

OH. HAYIR! BOK. TEH-LİKE...

YİNE DEĞİŞİYO-RUM..

YİNE OLMAZINA İZİN VERE-MEM. KENDİME HAKİM OLMA-LIYIM...

BELKİ ENDİŞENİN KAYNAĞIN-DAN UZAK-LAŞIRSAM..

ÜFF...

YİNE...

ESKİ...

-HALİME DÖN-DÜM...

-BU İŞE BİZ SON VERMELİ-YİZ!

DOSTUM..

BİRKAÇ DAKİKA SÜREN YOĞUN BİR ÇABADAN SONRA...

ŞU ZAYIF IŞIK ALTINDA BU ÇIRKIN YAZILARI OKUMAK GÖZLERİMİ YORDU..

AMA NE-LER OLDUĞU HAKKINDA BİR FİKİR EDİNE BİLDİM...

EXIT

JONES'IN ALETİ HULK'UN BİYO ENERJİSİNİ BANA AKTARMIŞ OLMALI...

VE BENİ ESKİ HALİME ANCAK O ALET GETİREBİLİR...

MAY YENGEM BENİ ÖRÜMCEK OLAYIM DİYE YETİŞTİREMEDİĞİNE GÖRE..

SAAT 11.02

ÖRÜMCEK ADAM AĞIRLIK TREN İSTASYONUNA YAKLAŞIRKEN...

...YAKINDA SORUNUNU ÇÖZEBİLECEĞİNE İNANIYORDU...

NE BİLSİN İŞLERİN TERS GİDECEĞİNİ...

BAKAN VAR MI?

ÖNEMLİ BİRİ YOK...

İKİ KUTU DA BOŞ.. BOŞUNA MI UĞRAŞTIK...

BÜTÜN GECE HAYBE YE Mİ GİTTİ?

VAY! ŞUNA BAK! JAPON MALI OL - MALI...

EMİNİM ONU NİYİ PARA YA SATARIZ...

HEY!

YİNE KENDİMİ BİR GARİP HİSSEDİ - YORUM: SİNİRLEN - MEMELİYİM...

HER ŞEY - DEN ÖNEMLİSİ SAKİN.

KAPA ÇENENİ!

EVET, YOKSA SON DİŞLERİNİ DE DÖKERİZ..

...OLMALI-YIM...
GİTMİŞ...
KİLİT KIRILMIŞ.
ALET...
...ÇALINMIŞ...
BİRİ...
PRANG
...ÇALMIŞ...
SPLAM
RRARGH!
WHOMB
APTAL ADAM. MAKİNEYİ KİM ALDI?
BEN ALMADIM.
O ÇOCUKLAR... ŞU TARAFA GİTTİLER.
BİRKAÇ SANİYE ÖNCE...
TEŞEKKÜRLER.
ÖNEMLİ DEĞİL...
LÜTFEN...

BUNLAR YOLDAKI ABAMA SATTIĞIN ÇOCUKLAR DE-ĞİL Mİ?

DUBUN!

ENSELEN-DİK..

HİKÂYE... ONLAR YİĞİT! BİZİ YAKALAYAMAZLAR...

HAKLISIN! ATLATIRIZ...

AMAN TANRIM! BU NE?

SİZ ÇALDINIZ, ÖRÜM. ÇEK GERİ ALACAK...

NE..NE DEMEK İSTİYOR..

BİL..BİL-MEM..GİT... GİTSENE!..

ÇOCUKLARI ÖLDÜR-MEYE ÇALIŞIYOR...
YURA-LIM...
YİNE Mİ?
BLAM
HMPF!
APTAL ADAM-LAR HİÇ ÖĞRE-NEMEYECEK...
BLAM
BLAM

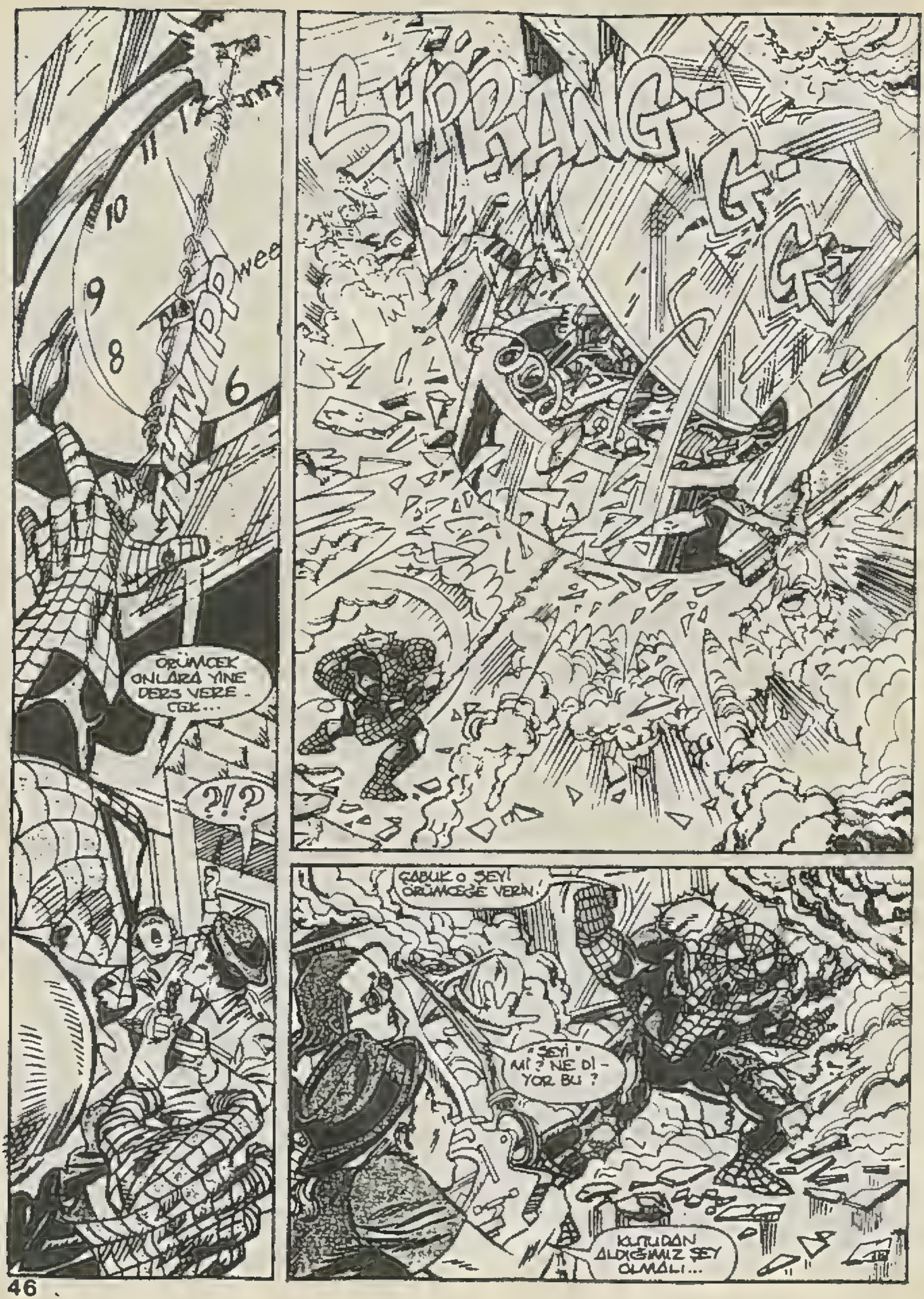
SYPRANG-G-G-
ÖRÜMCEK ONLARA YİNE DERS VERECEK...
?!?
ÇABUK O ŞEYİ ÖRÜMCEĞE VERİN!
"ŞEYİ" Mİ? NE DİYOR BU?
KUTUDAN ALDIĞIMIZ ŞEY OLMALI...

VER!..

AL, SENİN OLSUN!

TAMAM AL!..

VE ALDI.

BU ARADA ALET DE ALA-CAĞINI ALDI...

OTOMATİK PROĞ-RAMLAMA BİRKAÇ SAAT ÖNCE YEŞİL DEVDEN ALDIĞI HULK ENERJİSİNİ GERİ ÇEKTİ...

GÖRÜNÜŞE BAKILIRSA...

BUUM!

...HOŞ BİR İŞLEM DE-ĞİL...

KÜÇÜ-LÜYOR..

YETTİ ARTIK. BEN EVİME DÖNÜYO-RUM..

UZAKLAŞMALIYIM...

HAZIR GÜCÜM VAR-KEN...

BİRİ NE-LER OLDUĞU-NU ANLATA-CAK MI?

TABİİ... İSTERDİM AMA...

SAAT: 11.36

ÖRÜMCEK A-DAM BİR DAHA,

ÖRÜMCEK ADAM...

BİR BİNA DAHA...

ÖRÜMCEK ELBİSELİ Bİ-Rİ TARAFINDAN MAH-FEDİLMİŞ..

ÖRÜMCEK ADAM NEW YORK'UN EN SEVİMLİ SÜPER KAHRA-MANI...

BAKALIM DAILY BUGLE BU FİYASKODAN SONRA HALKI KAHRAMAN OLDU-GUMA İKNA EDEBİLECEK Mİ?

AAH...

ISIGH!

DEVAM ETTİĞİ SÜ-RECE ÇOK GÜZELDİ.

BU MACERANIN SONU

CEP RADYOLARININ BABASI

Eski tip radyolar lambalıydı ve elde taşınması şöyle dursun, evlerde yerleştirildiği köşelerde koca cüsseleriyle epey yer kaplardı. Bu radyoları bugün cepte taşınabilir hale getiren dünyanın en önemli buluşlarından biri trasistör denilen ve bir kalem pilin elektrik yükünü ustaca depolayarak harikalar yaratan minicik araçlardır. Bu araçlar, ABD'li bilim adamı John Bardeen'in buluşudur. Geçenlerde 82 yaşında ölen Bardeen, trasistörü 1956 yılında bulmuş, 1972'de gene büyük bir buluşla düşük ısılardaki iletkenliği gerçekleştiren projesini tamamlamıştır. Bu iki buluş da Bardeen'e Fizik dalında iki kez Nobel Ödülü kazandırmıştır.

İTFAİYECİ FİLLER

Hayvanlar genelde gördükleri her ateşten ürkerler. bu konuda, sadece fillerin önemli bir ayrıcalığı vardır. Filler bir ateşe rastladıkları zaman, çevredeki akarsulardan hortumlarına çektikleri suyla, bu ateşi söndürmek için uğraşırlar.

Orta Afrika'daki ormanları yangından koruyan en önemli çare, bu ormanlarda yaşayan fillerin sözkonusu özellikleridir.

Dünyanın bütün ünlü sirklerinde, çeşitli hayvan türleri alevler arasındaki çeşitli numaraları için hayvan terbiyecileri tarafından ustalıkla yetiştirdikleri halde, ateş söndürme tutkuları yüzünden kimse, filleri böyle numaralar için eğitmemiştir.

PİRENİN İNSANA ÜSTÜNLÜĞÜ

Bir pire, vücudunun yaklaşık 150 misli ötesine sıçrayabilir. Pirenin bu hünerini, yetişkin bir insan vücudunun boyutlarına oranlarsak, böyle bir insanın tek sıçrayışta en az 800 metre öteye inebilmesi gerekirdi.

Eskimolar'ın Büyük Korkusu: Fare

Buzullar ülkesinde yaşayan Eskimo'lar, bu ülkelerin en vahşi yaratıkları olan Beyaz Ayı'lardan asla korkmadıkları halde, fare görünce ödleri kopar. Çünkü, Eskimo'ların çok yaygın bir efsanesine göre, fare, bu görünüşe bürünen Şeytan'dır. Gizlendikleri yerde, insanların uyumasını bekler ve içine girip kalbine yerleşmek için fırsat kollar. İşte bu inançla, fare her Eskimo'nun baş düşmanıdır.

İLK TV PROGRAMI

İlk TV programı 22 Mart 1935'te Berlin'de başladı. Günde 5 saatlik bu yayını, gene İlk TV programcısı olarak Paul Nipkow yönetiyordu. Ancak, Nipkow'un ilkler zincirine böyle bir halka eklerken tek üzüntüsü, programını sadece 250 ekrandan sunabilmesiydi. Çünkü, TV ile yeni tanışan Berlin'liler arasında 250 kişinin televizyonu vardı.

BALIKLARIN YAŞINI ANLAYABİLMEK İÇİN

Balıkların pullarına mikroskopla bakılınca, birtakım halkalar görülür. bu halkalar, balığın yaşını belirler. İçiçe genişleyen her halka bir yaş simgesidir. Kaç halka oluşmuşsa o balık o kadar yaşta demektir.

DEVELERİN SU DEPOSU

Develer, susuzluğa en dayanıklı yaratıklardır. Çünkü, bir defada 20 litre kadar su içerek, bünyelerindeki özel su depolarını tamamen doldurur ve bu suyu çok hesaplı kullanan yapısal özellikleriyle susuzluğa günlerce dayanabilirler.

Öküzlerin İzin Verebileceği Evlenmeler

Hindistan'ın Bikanir yöresinde, evlenmek isteyen çiftlerin mutlaka öküzlerden izin alması zorunludur. Çünkü, Hindistan'da öküz kutsal bir hayvandır.

Evlenme hazırlıklarını tamamlayan çiftler, nikah kıydırmak için rahiplere başvurdukları zaman, gerekli işlemlerden önce ilginç bir tören yapılır. Rahip, gelinin kollarını bir öküzün kuyruğuna bağlar ve heyecanlı bekleyiş başlar. Rahip 77'ye kadar sayarken, öküz "Möö!.." derse, bu nikah kıyılabilir. Eğer öküzde hiçbir ses yoksa, o gelinin damat adayıyla evlenmesi olanaksızıdır.

Kedinin Anavatını

Zooloji bilginleri, evimizin sevimli dostu kedinin 2000 yıl önce Mısır'da evcilleştirildiğini saptamışlardır. Bir cins vahşi kedi türünden üretilen ev kedisinin, insanlarla tanıştığı ilk günlerdeki görevi de genelde bugünkü gibi fare avcılığıydı. Kedi, Mısır'dan Mezopotamya'ya, sonra Anadolu'ya geçerek, ancak 10'uncu yüzyılda Avrupa'ya gidebilmiş ve özellikle Alman saraylarının en önemli süsü olmuştur.

HAVADA NE KADAR TOZ VAR?

Yaklaşık dört hafta el değmeden bekletilmiş bir odada, her santimetreküp havada, elektronik mikroskopla yaklaşık 5 milyon 400 bin toz zerresi sayılmıştır. ABD'de California Üniversitesi'nde görevli bilim adamlarınca yapılan ölçümlerde saptanan toz zerrecikleri 117 türden oluşmaktadır. bunların arasında Uzay'dan gelen tozlar da vardır. Aynı ölçümler açıkhavada 1 santimetreküp hava içinde 130 bin, yağmurlu havada ise 32 bin toz zerreciği bulunduğunu ortaya koymuştur. Her toz zararlı değildir. Üstelik bu zerrecikler arasında insan sağlığı için gerekli olanlar da çoktur.

AY'DAKİ ÇIPLAK AYAK İZİ

İnsanlığın Ay'ı fethinden sonra, astronotların getirdikleri kalıntılar ve çektikleri fotoğraflar üzerinde yoğun incelemeler hâlâ aynı titizlikle sürdürülmektedir. 1972'nin 11 Aralık günü Ay'a inen astronotların çektikleri fotoğraflardan birindeki izlerin, bir insana ait çıplak ayak izi olduğu 28 yıl sonra anlaşılabilmiştir. Amerika'lılar bu konuda Rus'larla ortaklaşa çalışmalarında, söz konusu ayak izinin 13,5 santim boyunda, 6 parmaklı ve 300 bin yıl önce Ay'a inen 96 santim boyundaki bir canlıya ait olduğunu ortaya çıkarmışlardır.

ÇİÇEKLERE YASAK RENK

Dünyada bugüne kadar yeşil renkli tek çiçeğe rastlanmamıştır. Yaprağı yeşerten ve bitkiye can veren klorofil, tomurcuğun çiçek açmasını sağlarken, onu asla yeşil rengiyle etkilemez. Bu yüzden Doğa'nın çiçeklere adeta yasak ettiği tek renk yeşildir.

Lorelli Vadisindeki Yankı Rekoru

Almanya'da Ren nehrinin Lorelei vadisinde, adınızı yüksek sesle bir kez söylerseniz, çevre bunu size tam 17 kez tekrar eder. Lorelei'nin bu özelliği, vadiye dünya yankı rekorunu kazandırmıştır. Sırf bu rekora tanık olabilmek için, her yıl bu vadiye çok sayıda turist gelir. bu turistlerden elde edilen gelir, yerel yönetimce, vadinin bakımına harcanır. Ancak, özelliğini olmusuz yönde etkileyici tesisler yapılmasına asla izin verilmez.

Tarkan

Tarkan Gururlanarak okuyacağınız dergidir

ÇARŞAMBA GÜNLERİ ÇIKAR,

Bu macerayı; Örümcek Adam'ın (Peter Parker) annebabasını merak eden okuyucularımız için yeniden yayınlıyoruz. (ilk yayın tarihi temmuz 1983) diğer taraftan yine istek üzerine; KARA KEDİ'nin kımliğini ve Örümcek Adam'la tanışmasını konu eden macerayı da uygun bir sayımızda yayınlıyacağız.

GEÇMİŞTEKİ SIR

BIÇAKLI BİR ADAMIN GÖL-GESİ!..

BİRAZ DAHA BEKLE-YİP...

İÇERİ AT-LAMALI..

ADAM ŞAKA ETMİYOR-MUŞ...

TANG!

VE İŞTELİK...

YALNIZ DEĞİLMİŞ

HADİ BA-KALIM Ö-RÜMCEK İŞ BAŞINA!..

ARKADAN SALDIRAN-LAR-DAN HİÇ HOŞLANMAM, BAYIM...

HAYATIM İÇİN ENDİŞELENDİĞİMİ SANMA SAKIN...

MESELE ŞU...

BASİT NUMARALARINIZ, ONURUMU KIRIYOR ARKADAŞLAR!

BUNLARIN DİLİ YOK MU

HEPSİ DE DUT YEMİŞ BÜLBÜL GİBİ.

BUNLARI ÜZERİME KİM SALDIRTTI, BİLMEM AMA.....

-DOSTUM OLMADIĞI KESİN...

HİÇ OLMAZSA ALKIŞLAYABİLİRDİNİZ...

BENİM GİBİ KİM SIÇRAYABİLİR DÜNYADA?

PATRONUNUZ SİZE BİR ŞEY SÖYLEMEYİ UNUTMUŞ

ZONK

BENİ SIRADAN BİRİ SANMIŞ OLABİLİR...

AMA BAZEN KURBANLAR DA DÖĞÜŞÜR DİYE DÜŞÜNÜR.

ARTIK ÖĞRENİRSİNİZ...

YOO? BU KADARI DA FAZLA.

BENİ BİR ARABA KAVUNLA DURDURACAĞINI MI SANIYOR?

BENİ NE SANIYOR BU ADAMLAR? NE YAPIYORLAR?

SENİ HAYAL KIRIKLIĞINA UĞRATMAK İSTEMEZDİM. KAVUNUN SİLAH OLARAK KULLANILDIĞINI DA GÖRMEMİŞTİM.

BKAM

OOO! BİRİ AKLI SIRA UYANIKLIK ETMEYE KALKIYOR.

SEN SIRANI SAVMAMIŞ MIYDIN AHBAP?

PZOK!

BAŞKASINA DA FIRSAT TANI!

İŞTE, BİRİ DAHA!..

BENİMLE BAŞA ÇIKABİLECEĞİNİ SANIYOR.

DUR BAKALIM NELER YAPACAK?

KİMBİLİR NE MUTLU OLMUŞTUR

İŞİMİ BİTİRDİĞİMİ SANIYOR.

BUNLAR KİMSE, BENİM GÜCÜMDEN HABERLERİ YOK HER HALDE...

ONLARA BİR KAÇ NUMARA ÇEKEYİM DE GÖRSÜNLER.

BURALARA DAYAK YEMEYE GELMEDİM BEN.

ARTIK BU İŞE NOKTA KOYMALIYIM...

BENİM BECERİLERİMİ GÖRÜNCE...

BİR YERDE ÖNEMLİ BİR İŞLERİ OLDUĞUNU MUTLAKA HATIRLAYACAKLARDIR

AYAK SESLERİNE BAKILIRSA HAKSIZ SAYILMAM.

BİR TANESİNİ KAÇIRMAMALIYDIM.

NE OLDUĞUNU ÖĞRENMELİYDİM.

BELKİ İÇLERİNDEN BİRİ BANA YARDIMCI OLUR...

DAHA DÜŞMANIMI BİLE BİLMİYORUM. AMA ONLARI BİRİ GÖNDERİYOR...

O DA GELİŞ NEDENİMİ ÖĞRENMİŞ OLMALI

ÖRÜMCEK ADAMLARDAN BİRİNİN, KUŞAĞININ ALTINDAN TABANCA ÇIKARDIĞININ FARKINA VARMAMIŞTI.

ONLARI GÖZDEN KAÇIRMAMALIYIM...

KURŞUN BEYNİNDEN SEKTİ VE ÖRÜMCEK ADAMIN DENGESİNİ KAYBETMESİNE NEDEN OLDU.

SİLAHI VARMIŞ.

ATEŞ EDİYOR.

KRAK!

HEDEF DEĞİŞTİRMELİ VE... AAAH!..

SONUNDA ÖLDÜ!

DOĞRUSU ŞANSLIYMIŞIZ...

TEHLİKELİ BİR DÜŞMANDI...

ŞİMDİ OLANLARI PATRONA RAPOR EDELİM...

ÖRÜMCEK ADAM GÜÇLÜKLE KANALDAN ÇIKTIĞINDA AKŞAM BASTIRMIŞTI. ÇOK BİTKİNDİ. KOLUNU KIPIRDATACAK HALİ KALMAMIŞTI. KOMAYA GİRMEK ÜZEREYDİ...

HAYALLER GÖRMEĞE BAŞLAMIŞTI. ŞİMDİ ÇOK UZAKTA OLAN GEÇMİŞİNİ YAŞIYORDU. YENİDEN...

BİRKAÇ GÜN ÖNCE YENGESİ KENDİSİNE AİT BİR SANDIĞI BODRUMA İNDİRMESİNİ RİCA ETMİŞTİ...

DİKKAT ET PETER. BİR YERİNİ İNCİTME...

MERAKLANMA YENGE.

AMA SANDIK ELİNDEN KAYDI. YAKALAMAK İÇİN ÖRÜMCEK GÜCÜNÜ KULLANINCA, KİLİDİ KIRILDI...

ÇOK SERT YAKALADIM. SANDIĞIN KİLİDİ KIRILDI...

EĞER YENGEM GÖRDÜYSE BU GÜCÜ ONA NASIL AÇIKLARIM

HER ŞEYİ TOPLADIM. YENGEM GÖRMEDEN BU KİLİDİ TAMİR ETMELİYİM.

BU MEKTUP VE RESİMLERİ KİMBİLİR KAÇ YILDANBERİ SAKLIYORDU?.. HEPSİ DE SARARMIŞ VE SOLMUŞ...

ŞU RESİM VE GAZETE KUPÜRÜ... ADAM NE KADAR DA BANA BENZİYOR...

RİÇARD PARKER... BANA ÇOK BENZİYOR.

BU BENİM BABAM OLMALI!

AMA BU HABER DOĞRU OLAMAZ!

Richard Parker ve eşi, Cezayir'de bir uçak kazasında öldüler!..

Gizli ajanımız vatan haini olarak ortaya çıktı!

Üzerinden çıkan belgeler, bunu doğruluyor!..

Halk olayı nefretle karşıladı.

ANNEMLE BABAMIN KİMLİĞİNİ ÖĞRENMEYİ DÜŞÜNMÜŞ...

TİM... VE ÖĞRENDİM İŞTE...

İKİSİ DE VATAN HAİNİYMİŞ DEMEK...

YENGEM ONUN İÇİN HİÇBİR ŞEY ANLATMIYORDU BANA...

HER ŞEYİ... HER ŞEYİ ÖĞRENMELİYİM!..

SUÇLARI ACI DA OLSA HER ŞEYİ ÖĞRENMEK İSTİYORUM!

YENGE! BU RESİM SANDIKTAN DÜŞTÜ.

RESİM Mİ?.. YOKSA... YOO.. BULMAMALIYDIN...

BANA AİLEM HAKKINDA BİR ŞEY ANLATMADIN. YALNIZ BEN BEBEKKEN ÖLDÜKLERİNİ

BİLİYORUM AMA ŞİMDİ ANLADIM.

ÇOK ÜZGÜNÜM.

AMCAN VE BEN, BUNU SENDEN SAKLAMAYA ÇALIŞTIK.

SENİN BUNU ÖĞRENİP ÜZÜLMENİ İSTEMİYORDUK...

PEKİ, YA ŞİMDİ NE OLACAK? BABAMIN BİR VATAN HAİNİ OLDUĞU GERÇEĞİYLE NASIL YAŞAYABİLİRİM?..

ÖNCELERİ BİZ DE İNANAMADIK. AMCAN NEREDEYSE KAHRINDAN ÖLÜYORDU...

BABAN İŞİ HAKKINDA HİÇBİR ŞEY ANLATMAZDI BİZLERE...

BELKİ BUNLARI SANA DAHA ÖNCE ANLATMALIYDIM, PETER...

AMA ÇOK GENÇ VE MASUMDUN. SENİ İNCİTMEKTEN KORKTUM...

ANLIYORUM YENGE. BUNCA YILDIR BU SIRRI SAKLAMAK, KİMBİLİR NE ZOR OLMUŞTUR, SENİN İÇİN...

KENDİ SIRRIMI SAKLAMAKTAN BİLİYORUM BUNU.

10

HERKES ONLARIN VATAN HAİNİ OLDUĞUNA İNANDI. AMA BEN HÂLÂ İNANAMADIM. ANNEN VE BABAN ÇOK İYİ İNSANLARDI...

HER ŞEYİ BUGÜNKÜ GİBİ ANIMSIYORUM.

ÇOK MUTLUYDULAR. SENİ DE O KADAR ÇOK SEVİYORLARDI Kİ...

BABAN BİR SAVAŞ KAHRAMANIYDI. BİR SÜRÜ MADALYASI VARDI...

BABANIN ÖNÜNDE ÇOK PARLAK BİR GELECEK VARDI.

YENİ GÖREVİM İÇİN BİRKAÇ AY UZAKLAR GİTMEK ZORUNDAYIZ.

TABİİ RİÇARD.

BİZ YOKKEN PETER'E BAKABİLİR MİSİNİZ?..

ONU ÇOK SEVİYORUZ, BİLİYORSUN.

USLU DUR PETER.

KISA ZAMANDA DÖNERİZ PETER.

RİÇARD'IN İŞİNİN HEP DIŞARDA OLMASI NE KÖTÜ. NİYE BİZE ANLATMIYOR ACABA?

"BİR AY SONRA NEDEN BİZE İŞİNDEN SÖZ ETMEDİĞİNİ ANLADIK. EVET, HEM DE EN ACI, EN ONUR KIRICI BİR ŞEKİLDE ..."

İNANAMIYORUM! SANKİ İKİ YABANCININ BAŞINA GELENLERİ OKUYORUM...

BİRKAÇ HAFTA ÖNCE MUTLULUĞUMUZA DİYECEK YOKTU. NASIL OLUR TANRIM?

KARDEŞİM VATAN HAİNİ OLAMAZ!

YA PETER NE OLACAK? YAVRUCAK BU YAŞTA ÖKSÜZ KALDI!..

YAPILACAK TEK ŞEY VAR. BİZDEN BAŞKA AKRABASI OLMADIĞINA GÖRE-

ONU OĞLUMUZ GİBİ YETİŞTİRECEĞİZ!

VE ONA GERÇEĞİ ASLA ANLATMAYACAĞIZ. ACI DA, UTANÇ DA ONLARLA GÖMÜLÜ KALMALI!..

BİLDİĞİNİZ BAŞKA ŞEYLER YOK MU YENGE?

O DELİLLERİ SİZ GÖRDÜNÜZ MÜ?

BİR YANLIŞLIK OLAMAZ MI?.. YA ONLAR MASUMSA?..

NE YAZIK Kİ BAŞKA BİR ŞEY BİLMİYORUM...

PEKİ, YA O UÇAK KAZASI?..

KAZA MI? HA, EVET...

CEZAYİR'DE CESETLERİ TANIYAN ADAMA DEFALARCA MEKTUP YAZIP BİLGİ İSTEDİK...

PEKİ, NE CEVAP VERDİ?

HİÇBİR ŞEY. DEFALARCA MEKTUP YAZMAMIZA RAĞMEN SONUÇ DEĞİŞMEDİ...

HİÇ CEVAP ALAMADIK.

GEÇMİŞİ UNUTMALISIN DÜŞÜNÜM. HER ŞEY GEÇTİ ARTIK...

NE YAPTILARSA YAPTILAR, AMA SENİ HEP SEVDİLER, PETER. BUNU AKLINDAN ÇIKARMA.

BİLİYORUM YENGE!

KEŞKE HİÇ ÖĞRENMESEYDİM. AMA ARTIK BİLDİĞİME GÖRE..

NASIL HASIR ALTI EDEBİLİRİM BU KORKUNÇ GERÇEĞİ?.

YİNE DE BU OLAYI BİR TÜRLÜ KABULLENEMİYORUM...

BÜTÜN BENLİĞİMLE OLAMAZ, DEMEK GELİYOR İÇİMDEN...

ARTIK BANA NE RAHAT, NE HUZUR NE DE UYKU YOK...

ELİMDEN BİR ŞEY GELMEZ. OLAYIN ÜZERİNDEN TAM YİRMİ YIL GEÇMİŞ...

KABULLENECEĞİM!

BU UTANÇLA YAŞAMAYI ÖĞRENMELİYİM.

AMA SAATLER GEÇTİKÇE KENDİNİ DAHA DA KÖTÜ HİSSEDİYORDU...

İNANAMIYORUM!

HAİNLER!..

HAİNLER!

HAİNLER!

HAİNLER!..

BU BAŞIMA GELEN EN KORKUNÇ OLAY... BUNDAN DAHA KÖTÜSÜNÜ DÜŞÜNEMEZDİM.

VE BENİM YAPABİLECEĞİM HİÇBİR ŞEY YOK.

ODAMDA DAHA FAZLA KALAMAYACAĞIM!

UNUTMAK İÇİN HAREKETE İHTİYACIM VAR.

BİR ŞEYLER YAPMALIYIM. YOKSA ÇILDIRACAĞIM.

RUHUNU SARAN AZAPTAN NASIL KURTULACAĞINI BİLEMEYEN ÖRÜMCEK ADAM, ÇAREYİ KENDİNİ GECENİN SERİNLİĞİNE ATMAKTA BULMUŞTU.

BELKİ TEMİZ HAVA İYİ GELİR...

SIDE TO THE RED CROSS

ŞANSIMA! AŞAĞI-DA BANA İŞ VAR.

BİRİ KOCA ÇANTA İLE KUYUMCUDAN ÇIKIYOR...

KOLAY İŞ, AMA PASLANMAKTAN İYİDİR.

HİÇ DEĞİLSE AKLIM BAŞKA ŞEYLERLE MEŞGUL OLUR.

ÖRÜMCEK ADAM!..

NİÇİN KAÇMIYORSUN?

NEDEN ARKADAŞLARINI ÇAĞIRMIYORSUN?

NİYE KAÇACAKMIŞIM? NE ARKADAŞI?

BANA NUMARA YAPMA CANINA OKURUM! HELE BİR DAHA SOYGUN YAP DA GÖREYİM.

NE SOYGUNU APTAL? MAĞAZA BENİM!. BIRAK BENİ.

İŞTE KİMLİK KARTIM. BU ÇEVREDE HERKES TANIR

BENİ... NEDEN GİDİP GERÇEK SUÇLULARI YAKALAMIYORSUN?

ADAM ÇOK KIZDI...

AMA HAKLI.

ONU BOŞ YERE TARTAKLADIM.

ADAMIN KIMLIĞINI KONTROL ETTİKTEN SONRA--

KİM OLDUĞUNU BİLSEYDİM SENİ DAVA EDERDİM.

ÖZÜR DİLERİM.

HAKLISIN.

DAHA SONRAKİ GÜNLER PETER PARKER UYKUDA GEZER GİBİYDİ. NE YEDİĞİNDEN ANLIYORDU NE İÇTİĞİNDEN. AİLESİNİN VATAN HAİNİ OLDUĞU DÜŞÜNCESİNDEN KURTULAMIYORDU BİR TÜRLÜ...

VE EN SONUNDA...
BU BÖYLE SÜRMEZ.
DAMRÜ-MÜ BÖYLE AZAP İÇİN-DE GEÇİ-REMEZ.
CEZAYİR'E GİDİP GER-ÇEĞİ ÖĞREN-MELİYİM.
OLAYI ANIMSAYAN, BANA GERÇEĞİ ANLATACAK BİRİLERİ VARDIR MUTLAKA..
NERE-DE OLUR-SA OLSUN BULACA-ĞIM ON-LARI.
KARARINI VERDİ.
İYİ Kİ YAZ TATİLİN-DEYİZ. AMA NE YAZIK Kİ UÇAK PA-RAM YOK...
BİLİM-ÇE KADAM İÇİN YOK, YOKTUR!
DOST-LAR SAĞOL-SUN.
BİRKAÇ DAKİKA SONRA MUHTEŞEM DÖRTLÜ'NÜN KAPILA-RI ÇALINDI.
KONUĞU-MUZ VAR.
BEN HAL-LEDERİM CONİ...
SEVİMLİ DEV...
YOKSA BENİ TANIYA-MADIN MI?-
YA KILIK DEĞİŞ-TİRMİŞSEN...
TAMAM. BEN KO-NUŞURUM ONUNLA.
KISACA, DOĞUYA GİT-MEM GEREK-İYOR...
SİZDE GEMİ OL-DUĞUNU DUYMUŞ-TUM...
YARDIM İS-TEDİĞİNE GÖRE ÖNEM-Lİ OLMALI...
EVET...
ÇOK ŞANSLIYMIŞSIN DOS-TUM.
DEMEK ŞANS BANA DA GÜLDÜ...
İKİ KİŞİ HAKKINDA ARAŞTIRMA YAP-MAM GEREKİYOR.
8000 MİLLİK DİREK YOLUM VAR.
TAMAM MI?
EE, NE BEKLİYO-RUZ.
BANA ANLATIR MIYDIN? BELKİ YARDIMA İHTİYACIN VARDIR.
SAĞOL, AMA KENDİM HAL-LETMELİYİM.

BENİ TAA BU-RALARA KADAR GETİRDİN.

SANDIĞIN KADAR UZUN SÜRMEZ.

CEZAYİR KOM-ŞU KAPISI DE-ĞİL. SENİ ME-RAK ETMEZ-LER Mİ ?..

BU GEMİ UÇAN DAİRE ARAŞTIRMASI İÇİN YAPILDI.

ŞİMDİ SIKI DUR MASKELİ!

VE GÖZ AÇIP KAPAYANA KADAR GEÇEN ZAMAN İÇİNDE...

SOKAK ADI VAR MI?

YOO. SEN YAVAŞLA BEN ATLA-RIM..

PARAŞÜTLE ATLAMAK VAR-KEN GEMİYİ İNDİRTMEK OLMAZDI..

NE YOL-CULUK.

BEN YERE İNE-NE KADAR O YOLU YARILAR BİLE...

TAM ŞEHRİN ORTASINA İNİYORUM.

ARADIĞIMI BURADA BULURUM HERHALDE.

CEZAYİR-İN EN ES-Kİ VE İL-GİNÇ ŞEH-Rİ..

YENGEMİN MEKTUP YAZ-DIĞI ADAM, YANİ CESETLE-Rİ BELİRLEYEN ŞAHIS...

BURADA LOKAN-TA İŞLETİYOR-MUŞ...

TÜM LO-KANTALARI ARAŞTIRDIM

ARTIK BU SONUN-CUSU...

HEMEN HE-MEN BOŞ. HER HALDE KAPATIYOR.

SON MÜŞTE-Rİ DE GİTSİN HELE BAKALIM

ŞİMDİ...

BİR DAKİKA BİR MÜŞTERİ DAHA VAR.

AMAN TANRIM!

BİR YARATIK-TAVANDAN BİR BÖCEK GİBİ SARKIYOR...

BENDE-NİZ ÖRÜMCEK ADAM!..

DİLİMİ BİLDİĞİNE SEVİNDİM. İŞİMİZ KOLAYLAŞIR.

ÖNCE SİLAHINI AT DA KONUŞALIM...

BU ARADA DIŞARDA ONLARI DİNLEYEN BİRİ VARDI...

BANA BİR ŞEY YAPMA. İSTEDİĞİN KADAR PARA VERİRİM.

PARANA İHTİYACIM YOK... SORULARIMA-RIMIZDA KALSIN.

ŞİMDİ 2. DÜNYA SAVAŞINA DÖNMENİ İSTİYORUM.

UÇAK KAZASINDA İKİ AMERİKALI ÖLMÜŞ, CESETLERİ BİR LOKANTACI TANIMIŞTI.

EVET. O BENDİM. HATIRLADIM.

ONLAR BURAYA BİRKAÇ KEZ YEMEĞE GELMİŞLERDİ.

ONUN CASUS OLDUĞUNU HERKES BİLİYORDU. LANET BİR ADAMIN HESABINA ÇALIŞIYORDU...

ÖĞRENMEK İSTEDİĞİM BUYDU. PEKİ KİM BU ADAM?..

ADINI VEREMEM, AMA ADRESİNİ BİLİYORUM.

BELKİ ORADA ARADIĞINI BULURSUN.

ADRESİ VER. O ZAMAN HAYDİ.

ÖRÜMCEK ADAM, ADRESİ ÖĞRENİRKEN...

PATRONA HABER VERMELİYİM

BİRKAÇ DAKİKA SONRA BU AĞ KENDİLİĞİNDEN BİRİR.

BEN GİDENE KADAR KİMSEYE HABER VERMEMEN İÇİN YAPTIM.

BUNCA YIL SONRA...

..ARADIĞIMI BULACAĞIMI SANMIYORUM YA...

AMA BENE DE DENEMELİYİM.

ŞEHRİN SOKAKLARI TENHAYDI...

ÖRÜMCEK HİSLERİM DAVUL ÇALIYOR.

DEMEK BİRİ SALDIRACAK.

ÖYKÜMÜZE BU SAHNEYLE BAŞLAMIŞTIK. ŞİMDİ KALDIĞIMIZ YERE DÖNELİM VE BAKALIM ÖRÜMCEK ADAM NE YAPIYOR?..

ANIMSIYORUM. O KURŞUN... KANALA DÜŞÜŞÜM... VE SONUNDA BURAYA TIRMANIŞIM...

NEREYE GİDİYORDUM BEN?

TAMAM. LOKANTACIDAN BİR ADRES ALMIŞTIM.

AMA DRAYA VARMADAN SERSERİLERİN SALDIRISINA UĞRADIM.

DEMEK Kİ DOĞRU YOLDAYIM.

ONLARI BİRİ GÖNDERMİŞ OLMALI...

DURUP DURURKEN ÜSTÜME SALDIRACAK DEĞİLECEKLER YA...

İŞTE ORASI?..

KAPIDA BİRİ VAR! BENİ BEKLİYORLAR.

ONLARI FAZLA BEKLETMEYEYİM.

KUSURUMA BAKMA.

KRAKK

ŞİMDİ KİLİTLİ KAPILARLA UĞRAŞAMAM.

KOLAY YOLU SEÇMELİYİM.

İŞTE, GİRDİM!..

EEE?..

BURASI CASUSLARIN KARARGAHI İSE...

...BELGELER, DOSYALAR BURALARDA OLMALI...

HER TARAFI İYİCE ARAMALIYIM.

ÖRÜMCEK ADAM HER TARAFI KARIŞ KARIŞ ARADI... SONUNDA...

MASANIN ALTINA GİZLENMİŞ BİR DÜĞME...

BAKALIM NEYE YARIYOR.

KLIK!

OO!.. BU NE?..

DUVAR TAMAMEN AÇILDI.

VE DOSYA DOLAPLARI ÇIKTI.

BURASI GİZLİ OLDUĞUNA GÖRE ÇOK ÖNEMLİ KAYITLAR BURADADIR.

ACABA DOĞRU MU YAPIYORUM?

BABAMIN GERÇEKTEN HAİN OLDUĞUNU ÖĞRENİRSEM NE YAPARIM?

BELKİ ÖĞRENMEZSEM DAHA İYİ OLUR...

19

AMA TAA NERDEN GEL-DİM...

BU İŞİN GERİ-YE DÖNÜŞÜ YOK... HEEY! BİR DAKİKA!..

ARADI-ĞIMI BUL-DUM.

BULMAK İSTEME-DİĞİM BEL-Lİ DE...

İŞTE, ÜYE DOS-YASINDA... KİMLİK KARTI GİBİ BİR ŞEY...

RİÇARD PAR-KER DOSYA-SININ İÇİN-DEN ÇIKTI.

No. 7Y 6834-R

DIVISION

ARKA-SINDA ADI VE İMZA-SI VAR!..

DEMEK DOĞRUYMUŞ. BABAM BİR VA-TAN HAİNİYMİŞ.

DÜŞMANLARIMIZIN CASUS ÖRGÜTÜNDE GÖREVLİYMİŞ...

ÖRÜMCEK ADAM O KADAR ŞOK OLMUŞTU Kİ, ARKASIN-DA YAKLAŞAN AYAK SESLERİ-NİN FARKINA BİLE VARMADI.

ÖRÜMCEK ADAM, KURU KAFANIN CASUSLUK ÖR-GÜTÜNE Mİ KATILMAK İSTİYOR?

ODAYA BİRİ GİRDİ...

ÖRÜMCEK HİS-SİMLE BİLE AN-LAYAMADIM.

KİMMİŞ BAKAYIM.

SEN HA!

YOKSA GİZLİ DOSYA-LARIMI KA-RIŞTIRMAK İÇİN DAHA İLGİNÇ BİR NEDENİ Mİ VAR?.

BU İŞ BURADA BİTER. DEMEK BABAM, BU ADAM İÇİN ÇALIŞIYORDU, HA?..

ADINI DAHA ÖNCE DUYMUŞTUM. GAZETELER SENDEN ÇOK SÖZ ETMİŞLERDİ...

SENİN GİBİ TEHLİKELİ BİR ADAMIN ŞÖYLE 10 METRE BOYUNDA HANTAL BİRİ OLACAĞINI SANIRDIM...

SEN DE PEK AHIM ŞAHIM BİR ŞEY DEĞİLSİN, ÖRÜMCEK ADAM... EN BÜYÜK DÜŞMANIM OLAN....

..KAPTAN AMERİKA İLE KARŞILAŞTIRINCA KORKULUKTAN FARKIN OLMADIĞINI GÖRÜYORUM...

SENİ HİÇ UĞRAŞMADAN YOKEDECEĞİM! ELİMİ ŞÖYLE BİRİKİ KEZ ŞIKIRDATARAK...

SOĞUK-KANLI BİR HERİF!

NİYE GELDİĞİMİ BİLMİYOR VE SORMAK ZAHMETİNE DE KATLANMIYOR.

NİYETİ, BENİ SİVRİSİNEK GİBİ ÖLDÜRMEK!

AJANLARIM, SENİ ÖLDÜRÜP KANALA ATTIKLARINI SÖYLEDİLER...

AMA BU KEZ İŞİ ŞANSA BIRAKTIRMAYACAĞIM!..

SNAP!

SANDOR, BURAYA GEL. UFAK BİR İŞ VAR...

SANDOR DİLSİZDİR.

AMA KUVVETİNE DİYECEK YOKTUR.

KURU KAFA BENİ KOLAY LOKMA SANIYOR...

GÜCÜMDEN HABERSİZ OLMASI, BENİM ÇOK İŞİME GELİR...

GERÇİ BEN DE ONUN GÜCÜNÜ BİLMİYORUM YA...

SANDOR BECERİKSİZ!..

ÇOK YAVAŞSIN APTAL!..

ACABA BEN Mİ HIZLI DAVRANDIM?

ŞİMDİ SIRA BENDE!

AMA HÂLÂ AYAKTASIN... OLDU MU BU İŞ YANİ?..

TANG

ŞİMDİ DAHA İYİ SANDOR.

BİLİYORSUN, BİRDEN FAZLA HATA KABUL ETMEM!..

İŞTE, AYAKTA RÜYA GÖRMENİN SONUCU!

HÂLÂ KAFAM BABAMLA İLGİLİ GERÇEKTE. KENDİMİ TOPARLAYAMIYORUM BİR TÜRLÜ...

BİRAZ CANLANSAM FENA OLMAYACAK!..

ÇOK İYİ SANDOR. ŞİMDİ BİTİR ŞUNUN İŞİNİ!..

ACIDI YAHU!

AMA AKLIMIN BAŞIMA GELMESİ İÇİN BÖYLE BİR TOKADA İHTİYACIM VARDI.

GÖRÜNDÜĞÜNDEN DE GÜÇLÜYMÜŞ BU HERİF.

BİR DAHA BANA YAKLAŞMASINA İZİN VERMEMELİYİM.

O AĞ PARÇASIYLE SANDOR'U DURDURABİLECEĞİNİ Mİ SANIYORSUN?

VINNK

ŞEY... BİRDENBİRE AKLIMA GELDİ DE...

BİRAZ DAHA YAKINA GEL BEBEK!..

APTAL! SANDOR'UN O AĞI PARÇALAMASI BİR SANİYE BİLE SÜRMEZ...

TABİİ OLABİLİR.

AMA O SANİYEYE ÇOK İHTİYACIM VAR.

24

ŞİMDİ ANLADIN MI?

BİZ ÖRÜMCEKLER, SALDIRDIĞIMIZ ZAMAN KENDİMİZİ DAHA İYİ HİSSEDERİZ.

ZOK

SANDOR'UN ZATEN UYKUSU GELMİŞ!..

ONU FAZLA AYAKTA TUTMAK YAZIK OLUR.

UYUSUN Kİ BÜYÜSÜN...

TOONK

EVET DOSTUM. UYKU SAATİN GELDİ!..

İYİ UYKULAR, DAZLAK KAFA!

KRAK

SANDOR'U KOLAYCA YENEBİLEN ÇOK AZ İNSAN VAR DÜNYADA...

ÖRÜMCEK ADAM, SANDIĞIMDAN DA GÜÇLÜYMÜŞ...

BAŞKA YÖNTEMLER DENEMEM GEREKECEK, ONUN İÇİN.

SANDOR BAYILDI, KURU KAFA DA KAÇTI.

ZAHMETİMİN KARŞILIĞINDA AZICIK EGZERSİZ YAPMIŞ OLDUM...

BELKİ DE HAYATIMIN EN GEREKSİZ SAVAŞINI YAPTIM...

ZATEN BU SEYAHAT SON DERECE ÜZÜCÜ OLDU BENİM İÇİN...

BUNCA YOLU, BABAMIN SUÇSUZLUĞUNU KANITLARIM, DİYE TEPTİM...

VE ONUN, DÜNYANIN EN İĞRENÇ ADAMI HESABINA ÇALIŞTIĞINI ÖĞRENDİM...

KURU KAFA İLE ÇALIŞAN HERKES, VATAN HAİNİDİR ZATEN...

BABAMIN, BU KURALI BOZDUĞUNA DAİR DE BİR İPUCU BULAMADIM...

ÖMRÜM BOYUNCA BU ÜYELİK KARTININ GÖLGESİNDE YAŞAYACAĞIM. BABAMIN ----

--RİÇARD PARKERIN KARTI!..

O ANDA KURU KAFANIN MALİKANESİNDE SANDOR, TEMİZLİK YAPIYORDU...

SENİ BEYİNSİZ YARATIK! BACAĞIN KADAR BİRİYLE BAŞEDEMEDİN.

CEZANI SONRA DÜŞÜNECEĞİM...

ÖNCE ÖRÜMCEK ADAMIN İŞİNİ BİTİRMEMİZ GEREKİYOR...

ÖRÜMCEĞİN NELER ÖĞRENDİĞİNİ BİLMİYORUZ... İŞİ ŞANSA BIRAKAMAYIZ...

KOSTÜMÜNDEN BİR PARÇA KOPMUŞ...

ÇOK İYİ. ONU KULLANIRIZ...

FİNİŞER BU PARÇAYI KULLANARAK ONUN İZİNİ BULABİLİR...

HEMEN ÇAĞIRIN BURAYA!

PEKİ PATRON. NASIL OLSA BURALARDADIR.

BİR DAKİKA SONRA.

EMRİNİZ-DEYİM EFENDİM.

YALNIZ BİR TEK ŞEYE İHTİYA-CIM VAR...

BİLİ-YORUM. BİLİYO-RUM.

HER ZAMAN OL-DUĞU GİBİ, İS-TEDİĞİN HAZIR.

O KOS-TÜM PARÇA-SINI VER.

BAK... KURBANIN BU KOSTÜ-MÜ GİYİ-YOR...

BU KADAR BİLGİ YETER!

BU KOSTÜMÜN SAHİBİ-NİN İŞİNİ BİTİRMEK İÇİN BU PARÇA YE-TERLİDİR...

FİNİŞER ŞİMDİYE KADAR HİÇ HATA YAPMA-DI...

EMİNİM BU KEZ DE BAŞA-RACAK-TIR...

ARTIK ÖRÜMCEK ADAMIN ADI, İŞİ-TİLMEYE-CEK...

AZ SONRA...

ELEKTRO TARAYICIMIN YANILMASINA İMKAN YOK...

İŞTE! KURBANIN YERİNİ BULDU BİLE...

MAKİNENİN TEK İSTEDİĞİ, KURBANIN KULLANDIĞI BİR PARÇA...

ŞİMDİ BİZİ DOĞRU ÖRÜMCEK ADAMA GÖTÜRECEK...

TAM BU SIRADA...

ÖRÜMCEK HİSLERİM DAVUL ÇALMAYA BAŞLADI.

GÖRDÜĞÜM KADARIYLE DE ETRAFTA KİMSECİKLER YOK...

BELKİ SİNİRLERİM BOZUK...

KENDİMİ HİÇ BU KADAR KÖTÜ HİSSETMEMİŞTİM

ÖRÜMCEK DALGIN BİR HALDE YOLUNA DEVAM EDERKEN BİR ARABANIN BAGAJ KAPUTU AÇILDI...

MERMİ HAZIR.

HAYDİ, FIRLAT!..

O ARABADAN BİR ROKET ATTILAR.

YUKARI DOĞRU GİDİYOR! HAYIR, HAYIR!..

YOLUNU DEĞİŞTİRDİ. BENİM ÜSTÜME GELİYOR!..

NİÇİN TEHLİKE ALGILADIĞIMI ANLADIM.

KURU KAFA ELİMİ KOLUMU SALLAYA SALLAYA GİTMEME İZİN VERMEYECEK...

BİZ DE ARMUT TOPLAMIYORUZ YA!..

VIINN!

AL!

ONU AĞ İPİMLE ŞÖYLE BİR ÇALKALADIM MI TÜM KONTROLLERİ AYVAYI YER...

ÜSTÜNE DE BİR BARDAK SU İÇTİ Mİ, TAMAM!

PAS!

SANDIĞIMDAN DA GÜÇLÜYMÜŞ BU!..

DAHA GELİŞTİRİLMİŞ BİR MERMİ KULLANACAĞIM!

BU SEFERKİNE ÖYLE AĞLA FİLAN YOL DEĞİŞTİRTEMEZ!..

CLICK!

BİR TANE DAHA GELİYOR!

YİNE AYNI ARABADAN FIRLATTILAR...

VE HEDEF, GENE BEN!..

İLKİNDEN DAHA HIZLI. ONU DURDURMAMA İMKAN YOK...

NEYE GÖRE PROGRAMLANMIŞ BİLMEM...

...AMA BU ARABADAN ÇIKTIĞINA GÖRE

...ONU GELDİĞİ YERE GÖNDERMEKTEN BAŞKA ÇAREM YOK...

ROKET! BİZE DOĞRU GELİYOR!..

ÇOK YAKLAŞTI. HEDEFİ DEĞİŞTİREMEM ARTIK!

BUHUUUM

ŞOFÖR KAÇMAYI BAŞARDI...

AMA O BENİ İLGİLENDİRMEZ

BANA ARKA KOLTUKTAKİ LAZIM...

ROKETİ GÖNDEREN KESİNLİKLE O OLMALI.

SANIRIM ADAMIN DURUMU KÖTÜ!

ONA ULAŞMALIYIM.

ÖLMEDEN KONUŞMALIYIM ONUNLA...

BOMBA GERİ TEPTİ.

İŞİM BİTİK!..

ÖYLEYSE BANA PARKER HAKKINDA BİLDİKLERİNİ ANLATMAKLA HİÇBİR ŞEY KAYBETMEZSİN...

SIRP

ANLATACAĞIM.

HİÇ DEĞİLSE RUHUM HUZURA KAVUŞSUN

DÜŞÜN... İLK ADI RİÇARD... YILLAR ÖNCE... SAVAŞTAN HEMEN SONRA...

RİÇARD PARKER!.. TABİİ HATIRLIYORUM... NASIL UNUTABİLİRİM Kİ?..

ÇABUK OL... HADİ ANLAT.

KURU KAFA BENİ ODASINA ÇAĞIRIP BİR VATAN HAİNİNDEN SÖZ ETTİ...

ARAMIZDA İKİ TARAFLI ÇALIŞAN CASUS VAR.

BUNUN ANLAMINI BİLİYORSUN.

EVET. BANA İŞ ÇIKTI DEMEKTİR.

BENİ ALDATTI. ÖLÜM ONUN İÇİN BİR CEZA DEĞİL. ONU REZİL EDECEĞİM!..

TÜM DÜNYA, ONUN, VATANINA İHANET ETTİĞİNİ DÜŞÜNECEK.

ANLIYORUM.

BAK, ŞİMDİ ONU ÇAĞIRACAĞIM.

PARKER! İLETİLECEK BAZI ÖNEMLİ EVRAKLAR VAR.

AMERİKALILARIN ELİNE GEÇMESİNİ İSTEMİYORUM.

BANA GÜVENEBİLİRSİNİZ...

TABİİ. ONA NE ŞÜPHE.

"PARKER'İN ŞÜPHELENİP ŞÜPHELENMEDİĞİ ANLAŞILMIYORDU. RENK VERMEMİŞTİ."

FİNİSER, SENİ HAVAALANINA GÖTÜRECEK.

UNUTMA, GÖREV ÇOK ÖNEMLİ...

MERAK LANMAYIN

SANA GÜVENİMİZ SONSUZDUR...

"KARISI HER YERE ONUNLA GİDİYORDU. SON YOLCULUĞUNDA DA BERABERDİ."

GÖREVLE İLGİLİ AYRINTILARI PİLOT KABİNİNDE BULACAKSIN.

BEN BURADAYKEN KAÇMAYA CESARET EDEMEZ.

"ORADA OLMADIĞIM HALDE ARALARINDA GEÇEN KONUŞMALARI TAHMİN EDEBİLİYORDUM. PARKER HAVALANIR HAVALANMAZ MOTORDA ARIZA OLDUĞUNU ANLAMIŞ OLMALIYDI..."

KONTROLLER ÇALIŞMIYOR.

KURU KAFANIN İŞİ BU.

SONUNDA GERÇEĞİ ÖĞRENDİ DEMEK...

KURU KAFA-YA İHANET ETMENİN SONU BUYDU. BAŞKA TÜRLÜ OLAMAZDI...

"KAZADAN SONRA UÇAĞIN PARÇALARI HER TARAFA YAYILIP SAÇILMIŞTI..."

SAHTE EVRAKLARI OLAY YERİNE BIRAKTIM.

AMA YA POLİS ÖĞRENİRSE?..

BENDEN DAHA ÇOK KORKMALISIN, SALAK!

BU İŞ KAPANDI ARTIK!..

VATANDAŞLARI, ONUN BİR HAİN OLDUĞUNA İNANACAK...

DEMEK KURU KAFA BUNU, PARKER'DEN İNTİKAM ALMAK İÇİN YAPTI...

RİÇARD PARKER, AMERİKA İÇİN ÇALIŞAN GİZLİ BİR AJAN MIYDI?

EVET BAYIM. O SADECE BİR KİŞİYİ ALDATTI. O DA KURU KAFA İDİ...

ELİNDEN YAZILI BİR BELGE ALAMADAN ÖLDÜ GİTTİ.

AMA FARKETMEZ BU...

EN ÖNEMLİ ŞEYİ ÖĞRENDİM YA...

FAİLEM KAHRAMANCA ÖLDÜ.

BUNU MUTLAKA KANITLAYACAĞIM.

ONLAR HAYATLARINI ÜLKEMİZ UĞRUNA FEDA ETMİŞLER!

ADLARI TEMİZE ÇIKACAK. VATAN HAİNİ DEĞİL ONLAR!

ŞİMDİ ZAMAN KAYBETMEDEN...

-KURU KAFA'NIN KARARGAHINA!..

BİRAZ SONRA...

İŞTE!.. ORADA!..

ÖRÜMCEK HİSLERİMİN BENİ ONA GÖTÜRECEĞİNİ BİLİYORDUM.

KİM VAR ORADA?

HİÇ SORMAYACAKSIN SANMIŞTIM!..

YİNE Mİ SEN?..

NE DEMEK YİNE Mİ?

NE SANDIN YA?..

ANCAK SENİN GİBİ BİR AHMAK BÖYLE TEDBİRSİZLİK YAPABİLİR...

YALNIZCA ŞU KOLTUĞUMDAKİ SİLAHLAR, SENİ YERLE BİR ETMEYE YETERLİDİR!..

ONLARLA BENİ DURDURACAĞINI MI SANIYORSUN?

SHOOM!

CLIK!

35

SİLAHIN NE OLURSA OLSUN ŞÖYLE BİR SIÇRADIM MI...

..YETER! BU KEZ İSTEDİĞİMİ ALMADAN GİTMEYECEĞİM!

BENİM VERDİĞİMLE YETİNECEKSİN!..

O DA ÖLÜMÜN OLACAKTIR...

ŞÖYLE BAKALIM! PARKER'I DÜNYAYA NEDEN VATAN HAİNİ OLARAK TANITTIN?.. SÖYLE!..

ÇÜNKÜ BENİ ALDATMAYA KALKTI!..

AMA BU BİLGİNİN SANA YARARI OLMAYACAK!..

BABAMIN SUÇSUZ OLDUĞU ORTADA, AMA DELİL YOK...

HAYDİ, GÜLEBİLE!

EYVAH! ÖRÜMCEK HİSLERİM...

TEHLİKE GELİYOR, AMA NEREDEN?..

36

SİLAHLI HEYKELLER! MEĞER ROBOTMUŞ...

KURU KAFA'NIN GÖNDERDİĞİ SİNYALLERLE HAREKET EDİYORLAR.

BİR SANİYE DAHA GEÇİKSEYDİM BİTİKTİM...

FROK

SIKI DUR KURU KAFA! YANINA GELİYORUM! KAÇMA!

KENDİNİ ALDATIYORSUN, AHMAK ÇEKİRGE!..

BU KADAR HIZLI OLDUĞUNU TAHMİN ETMEMİŞTİM.

AMA BEN, KAPTAN AMERİKA'YI ALTETMİŞ BİR İNSANIM!

ŞİMDİ SENDEN Mİ KORKACAĞIM, YANİ BEN?..

KURU KAFA, YUMRUK YUMRUĞA DÖĞÜŞTE DE BİRİNCİDİR. DAHA SEN DOĞMADAN BU İŞLERİN USTASIYDIM BEN!..

HAKLI. BOMBA GİBİ ADAM.

VE BUNUN FARKINDA.

ŞİMDİ CEZANI ÇEKECEK-SİN! ANLIYOR MUSUN?..

GÖMLEĞİNİN ÖNÜ KABARIK...

NE SAKLIYOR ORADA?

SANA ELİMİ SÜRMEYE TENEZZÜL ETMEM.

BU SENİN İÇİN BİNA BAKAR NASIL OLSA!

BANA KARŞI ÇIKANLARA YAPTIĞIM GİBİ...

ÖZGÜRLÜK AŞIĞI AMERİKALI RİÇARD PARKER'E YAPTIĞIM GİBİ. BANA KARŞI KOYAMAZSIN.

İŞİN TAMAMDIR!

BTANG!

UNNHH!

YOO! GÖĞSÜMDEKİ İMHA BUALARI, KOLTUĞUMDAKİ YÜKSEK ENERJİYİ UYARDI...

NERDEYSE PATLAYACAK! AAAAHH!

ONUN SÖZÜNÜ AĞZINA ALMAKLA HATA İŞLEDİN, KURU KAFA MÜSVEDDESİ!

BABAMIN ADINI AĞZINA ALDIN!

ARTIK KİMSE SENİ ELİMDEN KURTARAMAZ!...

AHHHHHHHHHH...

HER TARAF ALEV ALEV YANMAĞA BAŞLAMIŞTI. ÖRÜMCEK ADAM AZ SONRA YAVAŞ YAVAŞ DOĞRULDU...

HER YER TUTUŞMUŞ!

HEMEN BURADAN ÇIKMALIYIM.

KURU KAFA YOK!

ACABA KAÇTI MI? YOKSA YANIP KÜL MÜ OLDU?..

NE FARKEDER Kİ? BEN ARAŞTIRMAMI SÜRDÜREYİM.

BABAMIN SUÇSUZLUĞUNU KANITLAYACAK BİR ŞEYLER BULMALIYIM!

ÜYELİK KARTI. BUNUN DA UCU YANMIŞ.

AAA! İÇİNDE BAŞKA BİR KART GİZLİYMİŞ. UCU YANINCA MEYDANA ÇIKTI...

ÇIKARTIP BAKAYIM. NEYMİŞ BU KART?..

TAMAM! İŞTE ARADIĞIM KANIT!..

BABAMIN AMERİKAN GİZLİ AJANI OLDUĞUNA DAİR KİMLİK KARTI BU!..

ÜLKEMİZİN DÜŞMANLARİYLE SAVAŞIRKEN YİTİRDİ YAŞAMINI. ANNEMLE BİRLİKTE... GİZLİ AJANDI BABAM. VATAN HAİNİ OLAMAZDI ZATEN!.

SONUNDA ONLARIN İSİMLERİNİ TEMİZE ÇIKARMAYI BAŞARDIM!

BUNDAN BÖYLE HALİMDEN HİÇ ŞİKAYET ETMEYECEĞİM. UMUDUMU DA YİTİRMEYECEĞİM.

ANNEMLE BABAMIN SUÇSUZ OLDUKLARINI KANITLADIM. BU İŞİ KİM BAŞARDI?.. ÖRÜMCEK ADAM!..

ÖYKÜMÜZ İYİ SONLA NOKTALANDI.
ÖRÜMCEK ADAM, BU KORKUNÇ GERÇEKLE YAŞAYAMAZDI. NE YAPIP EDİP TEMİZE ÇIKMALIYDI.
ÇOK ZOR GÜNLER YAŞADI, AMA SONUNDA BAŞARDI.
KALBİ SEVİNÇ VE GURURLA DOLUP TAŞIYORDU...
ONUN ŞU ANDA DUYDUKLARINI DÜNYADAKİ İNSANLAR ARASINDAN ÇOK AZI YAŞAMIŞTIR...

BU MACERANIN SONU

AYNA SAVAŞI

İnsanlık aynayla 4 bin yıl önce tanışmıştır. Ancak, M.S 13'üncü yüzyıla kadar kullanılan aynalar, ustaca parlatılmış altın ve gümüş levhacıklardan öteye gidememiştir. Bu yüzden ayna sahibi olabilmek, daima varlıklı kişilere özgü olarak süregelmiştir.

Aynanın, arkası sırlı camlarla ortaya çıkması, bundan 600 yıl önce, Venedik'li cam ustalarının eseridir. Venedikli aynacılar, çok ucuza malettikleri için başka ülkeler bol bol ayna satarak büyük paralar kazanmışlardır.

Ne var ki, ayna imalatı Venedik'de çok gizli tutulmuş, bu yüzden Venedik, sırf aynanın nasıl yapıldığını öğrenebilmek amacıyla, başta Fransız'lar olmak üzere komşu ülke insanlarının sık sık saldırısına uğramıştır. Ayna savaşları olarak Tarih'e geçen bu saldırılar, aynanın icadından 100 yıl sonra, Fransız casusların bu sırrı öğrenmesiyle son bulmuştur.

TARİH'E GEÇEN İLK SEL FELAKETİ

İnsanlığın zaman zaman uğradığı sel felaketleri, kuşkusuz ki İnsanlık Tarihi'yle beraber başlar. Ancak, Tarih'e geçen sel felaketleri arasında en eski 1128'de Hollanda'da Friesland'daki deniz taşmasıdır. Bu olay yaklaşık 100 bin can kaybına yol açmış ve bu tür felaketlere karşı kanal açma önlemleri böyle bir felaketten sonra düşünülmüştür.

DÖRT AYAKLI BALIKLAR

Balina'lar, 4 ayaklı, memeli hayvanlar sınıfındandır. Balina'ların gerçekten dört ayağı vardır. Ön ayakları, kolayca ve hızla yüzübilmelerini sağlayan birer kanat şeklinde gelişmiştir. Arka ayakları ise hiç gelişmediği gibi, vücudun deri, et ve yağ tabakasına gömülmüş bir haldedir.

DÜNYANIN EN YÜKSEK GÖLÜ

Kuzey Amerika'da Andern dağının zirvesindeki Titicaca gölü, 3680 metredeki konumuyla, dünyanın en yüksek gölüdür. Bir krater gölü olan Titicaca'nın suyu acıdır ve yoğunluğu çok az olduğu için yüzebilmek, usta bir yüzücü olmayı gerektirir. Üstelik yüksek konumu yüzünden bu su buzlu su özelliğini taşıdığı için, yüzme meraklılarının özel giysiler kullanması gerekir.

"DALYA !" DİYEBİLME ŞANSI

İngiltere'nin ünlü Oxford Üniversitesi'nde Tıp bilim adamları, dünyada her yıl 2 milyar 100 milyonda ancak 1 kişinin yüzyılı aşkın bir ömür sürebilme şansıyla doğduğunu saptadılar. Buna göre, yaklaşık 8 milyar nüfuslu dünyamızda, yılda sadece yeni doğan 3 çocuğun böyle bir şansı paylaşabilme olanağı var.

EN ESKİ HAYVANAT BAHÇESİ

Dünyanın ilk hayvanat bahçesi, MÖ 2000'li yılların başında, Mısır'da ve bugünkü Kahire'nin yakınlarında kurulmuştu. Bu bahçe, herkesin giremediği, ancak kapıları soylulara açılabilen kutsal bir özellikteydi. Çünkü, buradaki hayvanların, öldükleri zaman Firavun'ların ruhlarını koruyacaklarına inanılırdı.

Eski Mısır'ın ünlü çivi yazısıyla hazırlanmış kalıntılarından öğrenebildiğimiz bilgilerle, bu hayvanat bahçesinin en gözde yaratıkları ise vahşi kedilerdi.

Dünyada, bugünkü anlamıyla ilk hayvanat bahçesi 1752'de Avusturya'nın başkenti Viyana'da kurul-

du. İsmi Tierpark olan bu bahçe, bugün de dünyanın en zengin hayvan koleksiyonuna sahiptir. Bugünkü hayvanat bahçelerinin ikincisi 1816'da Almanya'nın Stuttgart kentinde, üçüncü de gene Almanya'nın Stuttgart kentinde, üçüncü de gene Almanya'nın eski başkenti Berlin'de ve 1841'de hizmete girdi.

BALIKLARDA BOĞULUR

Balıklar, yaşayabilmek için gerekli oksijeni, galgamaları yardımıyla sudan alırlar. Suda oksijenin azalmasıyla balıklar da nefes darlığı çekmeye başlar. Oksijen tükenince de boğulurlar.

Bunun en önemli kanıtı, sert kışlarda, buz tutan göllerde, buz tabakasının altında kalarak boğulan balıklardır.

Tırnaklarımız Günde Ne Kadar Uzar?

Bilim adamları, günümüzün geliştirilmiş ölçüm araçlarıyla, her organımızın özellikleri gibi, tırnaklarımızın da kendine özgü yapısındaki ayrıntıları saptamışlardır. Bu araştırmalara göre, tırnaklarımız günde 0,0016 santim uzamaktadır.

SİVRİSİNEK'LERİN ŞANSLILARI

Yazın hepimizi rahatsız eden sivrisinekler, ancak birkaç günlük bir ömüre sahiptir. Ama, Sonbahar'da doğan dişi sivrisinekler ise, kış uykusuna yatar ve İlkbahar'da yumurtalarını durgun sulara bırakır, sonra ölürler. Bunlar, sivrisineklerin uzun ömür açısından şanslı olanlarıdır. Ancak, bu şansı dişiler kullanabilir. Erkekler ise Yazın doğnlardan farksız, birkaç gün içinde yaşamlarının tamamlarlar.

BU PROBLEMİ SİZ NASIL ÇÖZERSİNİZ?

Üç arkadaş bir çorbacıya girer. Nefis çorbalarını zevkle içer ve garsondan hesap isterler. Hesap 25.000 liradır. Üç arkadaş, ceplerinden bütün 10'ar bin lira çıkarıp tabağa koyarlar. Garson, paranın üstünü 5 tane 1000 liralık olarak getiri. Üçü de birer tane 1000 lira alır ve geri kalan iki tane 1000 lirayı da garsona bahşiş olarak bırakırlar. Yolda, akıllarına takılır, 10'nar bin lira koyduk, 1000'er lira aldık. Yani çorba, herbirimize 9'ar bin liraya geldi. 3 kere 9'ar bin, eder 27 bin. 2000 de garsona bahşiş. Etti mi 29 bin. Peki öteki bin lira nerede ?...

DİŞ AĞRISI BİLMEYEN İNSANLAR

Güney Pasifik adalarında yaşayan insanlar diş ağrısı nedir bilmezler. Çünkü, bu insanların dişleri son derece sağlıklıdır. Bu özellik de, diş bakımına apayrı bir özen göstermelerinden değil, genel olarak balık, süt, yumurta ve meyveyle beslenmelerinden kaynaklanır. Bu adalarda muayenehane açan pek az sayıda dişçinin başlıca müşterileri ise turistlerdir. Dişçi tabelelarında, başta İngilizce olarak yer alan yazıların altında, yerli dille yer alan bir iki kelime, turistlere dişçinin yerini göstermek için, yerlilerin zahmet çekmemesi için yazılmıştır.

S.O.S. NE ANLAMA GELİR ?

Bir tehlike işareti olan S.O.S. İngilizce "Save Our Souls" cümlesindeki kelimelerin baş harflerinden oluşur. Anlamı, "Varlığımızı, ya da canımızı kurtarın" demektir. S.O.S. bütün dünyada ulusla rarası bir tehlike işareti olaral kabul edilmiştir.

LALE DEVRİ'NİN ÖKÜZ ARABALARI

Osmanlı İmparatorluğu'nun Lale Devri, 600 yıllık saltanatta, eğlencenin doruğuna ulaştığı bambaşka bir dönemdi. Bu dönemde, başta Kağıthane olmak üzere çeşitli mesirelere büyük ilgi gösteren devrin süper zenginleri, "Koçu" denen öküz arabalarını tercih ederlerdi. Tek, ya da çift öküzün koşulduğu bu arabalar, bülbül kafesine benzerdi ve kıymetli taşlarla süslenmişlerdi. Hız değil, asıl önemli olan gösterişti. Öküz, bu yüzden tercih edilirdi.

İLK MEKTUP, İLK ZARF

Mektup ve zarfı bulanlar, Anadolu'da köklü bir uygarlık kurmuş olan Hititler'dir. Hitit'lerden kalma 4000 yıllık ilk mektuplar ve bunların gönderildiği ilk zarflar, bugün, İstanbul Arkeoloji Müzesi'ndedir. Kağıt henüz bilinmediği için, bu mektuplar, kil plakalar üzerine çivi yazısıyla yazılır, pişirilir. Sonra, zarfı sayılan, gene kilden yapılan bir kutucuğun içine konur ve tekrar fırına verilirdi. Mektubu alan, zarfı kırarak açardı. Pul, ancak yüzyıllar sonra ortaya çıkacağı için, o devrin mektupları, posta ücreti peşin ödenerek atlı postacılara teslim edilir, bunlar sağ salim varabildikleri yerlerde, mektup sahiplerinden ayrıca ve gene epey yüklü paralar alırlardı.

Tuvalet Kağıdını İlk Türk'ler Kullandı

Bugün en yaygın temizlik aracı olan tuvalet kağıdının Uygarlık Tarihi'ne girişi, uygarlıkta çok ileri olan Uygur Türk'leri dönemindedir. M.S. 800'lerde, Uygur'lar çok ince kağıttan yaptıkları tuvalet kağıtlarını umumi helalara parasız olarak dağıtırlardı. Evlerinde ise tuvalet kağıdı yerine, bir kez kullanılıp atılan özel dokunmuş, hafif bezler kullanırlardı.

İNSAN RESİMLİ İLK TÜRK PULU

Türkiye'de, üstünde insan resmi bulunan ilk posta pulu 1914'te tedavüle çıkarılmıştır. İkiyüz kuruş değerinde olan bu pahalı pulun üstündeki resim, Sultan Beşinci Mehmet'in portresidir. Türk posta pullarında, Yüce Önder Atütürk'ün resmi ise Cumhuriyet'in ilk yıllarında tedavülde bulunan "Sulh Hatıra Serisi" pullarında yer almıştır.

KARA MURAT

★ HAFTALIK DERGİ

ÇARŞAMBA GÜNLERİ ÇIKAR.

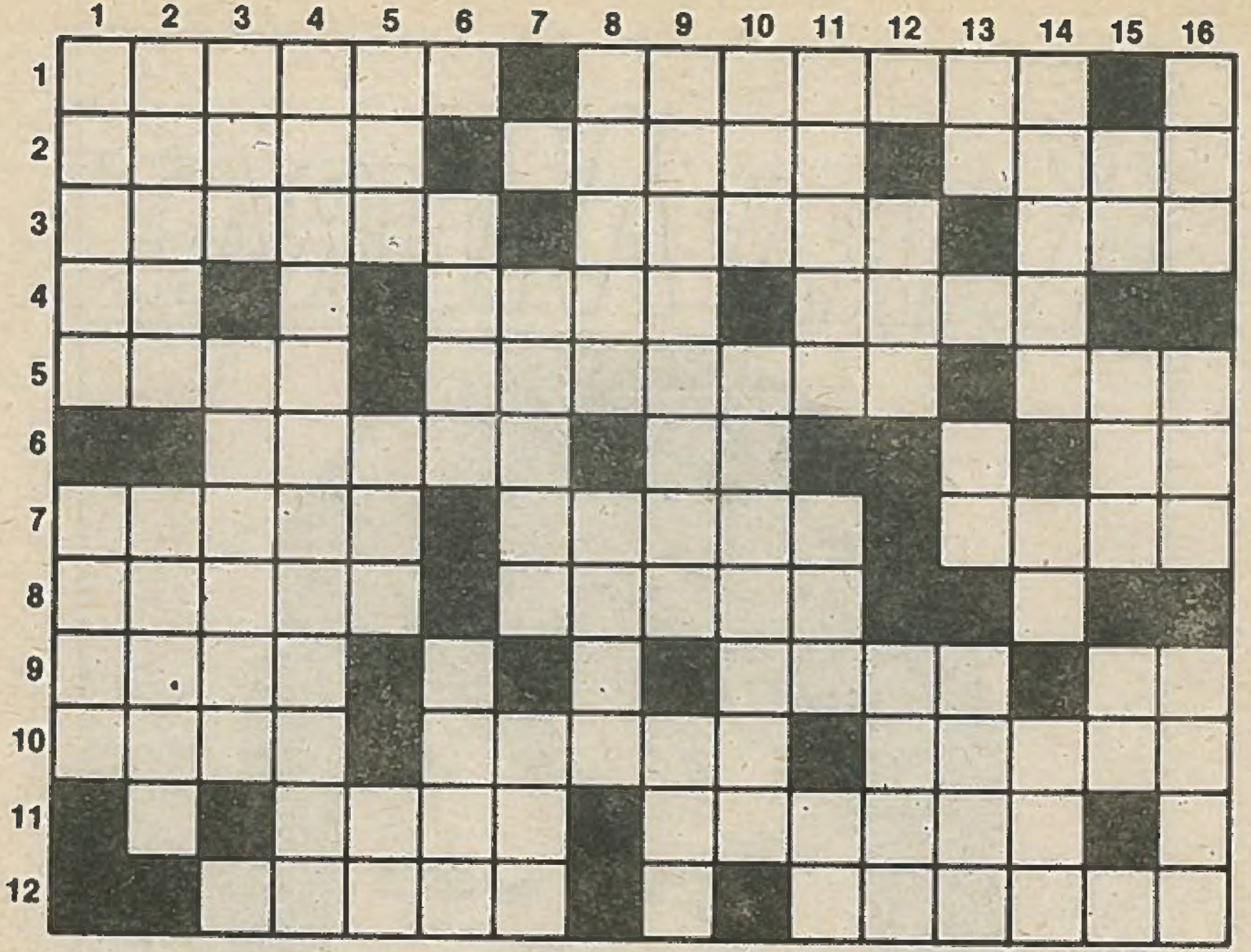

SOLDAN SAĞA:

1- Gebzede'de mezarı bulunan ünlü Kartacalı komutanın adı, bir koyun türünün adı. 2- Bir tür sanatsal yapıt adı, atın temizliği anlamına gelen bir kelime, yivli çiviye verilen ad. 3- İstanbul'un ilçelerinden birinin adı, bir erkek adı, tavlada bir sayı. 4- Ters bir emir, yumurta biçimine verilen ad, uzayın öteki adı. 5- Bir erkek adı, ustalık anlamına gelen bir kelime, bir meyve adı. 6- Vücutta bir kısım adı, bir emir, bir ünlem. 7- Gelenek anlamına gelen bir kelime, bir pamuk türünün adı, bir yakıt maddesi. 8- Bir tür suyoluna verilen ad, bir ülke adı. 9- Uzak anlamına gelen bir kelime, uzunun karşıtı olan bir kelime, bir renk. 10- Bir okul türünün adı, kas anlamına gelen bir kelime, bir ilimizin adı. 11- Bir tür evcil köpek adı, yazılı fiyat bildirgesi anlamına gelen bir kelime, 12- Bir renk adı, gürültü ile eş anlamlı bir kelime.

YUKARIDAN AŞAĞIYA:

1- Bir tür taşınmaz mal adı, yaşta değil başta bulunan şeyin adı. 2- Sebep anlamına gelen bir kelime, ince yapılı anlamına gelen bir kelime. 3- Bir peygamber adı, bir sıcak iklim meyvesinin adı. 4- Bir erkek adı, ters bir erkek adı. 5- Gözleri görmeyene öyle denir, vücutta bir bölge adı, mağara anlamına gelen bir kelime. 6- Batının tarihi ve turistik kentlerinden birinin adı, ana musluğa verilen ad. 7- Kürkü değerli bir hayvan adı, buz tutma olayına verilen ad. 8- Davranış ve duygu bakımından ince ve nazik olana öyle denir, bir tür kesici araç adı. 9- Operatörün yaptığı, bir çoğul takısı. 10- Ters kazanç ile eş anlamlı bir kelime. 11- Bayramdan bir gün öncesine verilen ad, saf anlamına gelen bir kelime, çalışanın yaptığı şey. 12- Geri çevirme, bir tür ötücü kuş adı. 13- Bir tür spor, bir nota, bir peygamber adı. 14- Bir tür işaret, tavlada bir sayı, ecdat. 15- Bir hece, ceylanın öteki adı, kısa zaman. 16- Gözün üstünde bulunur, bir geyik türünün adı, bir tür hayvan adı.

BULMACANIN ÇÖZÜMÜ

BULMACANIN ÇÖZÜMÜ:
SOLDAN SAĞA:
1- Anibal, karaman. 2- Redim, timar, vida. 3- Adalar, Bekir, şeş. 4- Ze, oval, teza. 5- İnal, mertlet, nar. 6- Baş, ye, he. 7- Anana, ekala, odun. 8- Kanal, Katar. 9- Irak, kısa, al. 10- Lise, adale, Adana. 11- Fino, etikt. 12- Kenan, şamata.
YUKARIDAN AŞAĞIYA:
1- Arsızl, akıl. 2- Neden, narin. 3- İsa, ananas. 4- Bilal, nafaka. 5- Ama, bel, in. 6- Roma, vana. 7- Yaşak, don. 8- Kibar, kama. 9- Ameliyat, ter. 10- Rak, telaket. 11- Antte, an, iş. 12- Ret, saka. 13- Av, do, Adem. 14- Nişan, dö, ata. 15- De, anı, an. 16- Kaş, ren, lama.

Temmuz 1991